

CPL - COMISSÃO PERMANENTE DE LICITAÇÃO
AVISO MANIFESTAÇÃO DE INTERESSE PARA DISPENSA DE
VALOR Nº 01/2026

AVISO MANIFESTAÇÃO DE INTERESSE PARA DISPENSA DE
VALOR Nº 01/2025
COM BASE NO ART. Nº 75, INCISO I da Lei14.133/2021.

**BENEFÍCIO A CONTRATAÇÃO DE ME/EPPs-
COM DIREITO DE PREFERÊNCIA ÀS MICROEMPRESAS E
EMPRESAS DE PEQUENO PORTE SEDIADAS LOCAL OU
REGIONALMENTE, ATÉ O LIMITE DE 10% (DEZ POR
CENTO) DO MELHOR PREÇO VÁLIDO. CONFORME
DECRETO MUNICIPAL N. 4022/2024.**

O Município de Machadinho D'Oeste torna público que, realizará Chamada Pública para Manifestação de Interesse, com critério de julgamento **MENOR GLOBAL**, nos termos Artigo Nº 75, inciso I e Parágrafo § 3º **As contratações de que tratam os incisos I e II do caput deste artigo serão preferencialmente precedidas de divulgação de aviso em sítio eletrônico oficial, pelo prazo mínimo de 03 (três) dias úteis, com a especificação do objeto pretendido e com a manifestação de interesse da Administração em obter propostas adicionais de eventuais interessados, devendo ser selecionada a proposta mais vantajosa, Lei 14.133/2021, e as exigências estabelecidas neste aviso, conforme os critérios e procedimentos a seguir definidos também em Termo de Referência (parte integrante deste aviso), objetivando obter a melhor proposta, observados as datas e horários discriminados a seguir:**

DATA LIMITE PARA APRESENTAÇÃO DA PROPOSTA E DOCUMENTAÇÃO:
DIA 19/02/2026, ÀS 13:30 HORAS
REFERÊNCIAS DE HORÁRIO: HORÁRIO DE BRASÍLIA - DF
ENDEREÇO **FÍSICO**
ELETRÔNICO PARA ENVIAR A PROPOSTA E DOCUMENTAÇÃO:
machadinhocpl@gmail.com Av. Castelo Branco, n.3150, Centro, na sala da DCMDO, Prefeitura Municipal de Machadinho D'Oeste/RO
LINK DO EDITAL:
<https://transparencia.machadinho.ro.gov.br/transparencia/index.php?link=aplicacoes/licitacao/>
em "Portal da Transparência"

- 1. DO OBJETO:**
- 1.1 Contratação de empresa para prestar os serviços de** Revitalização de fachada da Escola Bom Futuro localizada na Escola Bom Futuro – Machadinho D'Oeste – RO.
- 1.2.** Segue em anexo itens que compõem a planilha orçamentária. Os valores utilizados como referência foram **OBTIDOS MEDIANTE REGISTRO NO SINAP**, Agosto de 2025, conforme descrito no projeto básico e planilha.

ITEM	DESCRIÇÃO	QNT.	UND	VALOR UNIT.
01	Revitalização de fachada da Escola Bom Futuro localizada na Escola Bom Futuro – Machadinho D'Oeste – RO.	01	SERV.	R\$ 130.072,03

Compõem este aviso, além das condições específicas, os seguintes documentos:

- **ANEXO I** – PROJETO BÁSICO;
- **ANEXO II** – MODELO DE PROPOSTA;
- **ANEXO III** – PLANILHAS;
- **ANEXO IV** – MINUTA DO CONTRATO

1.3.0 PRAZO E LOCAL DE EXECUÇÃO DO OBJETO

1.3.1. Conforme introdução do projeto básico.

1.4.0 DA EXECUÇÃO DO OBJETO

1.4.1. Conforme Projeto Básico Item 14 e Subitens.

2. DOS RECURSOS ORÇAMENTÁRIOS

2.1. A despesa com a execução da presente obra correrá no presente exercício por conta da dotação orçamentária, de acordo com o programa apresentado pela Secretaria Municipal de Planejamento mencionado no item 26 do Projeto Básico:

Orçamento: 2025

Local: 016 – Secretaria Municipal de Planejamento e Coordenação Geral;

Função programática/funcional: 12 361 0014 1032 0000 – APRENDER E CRESCER - EDUCAÇÃO FUNDAMENTAL DE QUALIDADE CONSTRUÇÃO/AMPLIAÇÃO E REFORMA DE UNIDADES ESCOLARES;

Elemento de Despesa: 4.4.90.51.00 - OBRAS E INSTALAÇÕES;

Ficha: 281

Fonte de recurso: Próprio

3. DO VALOR ESTIMADO

3.1- O valor global estimado para contratação será de aproximadamente R\$ 130.072,03 (Cento e trinta mil, setenta e dois reais e três centavos).

4.1 A presente **CHAMADA PÚBLICA** ficará **ABERTA POR UM PERÍODO DE 3 (TRÊS) DIAS ÚTEIS**, a partir da data da divulgação e ou publicação desta manifestação de interesse, e os respectivos documentos deverão ser encaminhados ao e-mail: machadinhocpl@gmail.com, preferencialmente fazendo referência a **DISPENSA**.

Limite para Apresentação da Proposta de Preços e habilitação Jurídica, Fiscal e Técnica: 19/02/2026 às 13:30h.

4.2 Habilitação Jurídica e Fiscal:

* Prova de inscrição no Cadastro Nacional de Pessoas Jurídicas (CNPJ);

* Prova de regularidade fiscal perante a Fazenda Nacional, mediante apresentação de certidão expedida conjuntamente pela Secretaria da Receita Federal do Brasil (RFB) e pela Procuradoria-Geral da Fazenda Nacional (PGFN), referente a todos os créditos tributários federais e à Dívida Ativa da União (DAU) por elas administrados, inclusive aqueles relativos à Seguridade Social, nos termos da Portaria Conjunta nº 1.751, de 02 de outubro de 2014, do Secretário da Receita Federal do Brasil e da Procuradora-Geral da Fazenda Nacional.

* Prova de regularidade como Fundo de Garantia do Tempo de Serviço (FGTS);

* Prova de inexistência de débitos inadimplidos perante a Justiça do Trabalho, mediante a apresentação de certidão negativa ou positiva com efeito de negativa, nos termos do Título VII-A da Consolidação das Leis do Trabalho, aprovada pelo Decreto-Lei nº 5.452, de 1º de maio de 1943;

* Prova de inscrição no cadastro de contribuintes Municipal relativo ao domicílio ou sede do fornecedor, pertinente ao seu ramo de atividade e compatível com o objeto contratual;

* Prova de regularidade com a Fazenda Federal, Estadual e Municipal do domicílio ou sede do fornecedor, relativa à atividade em cujo exercício contrata ou concorre;

* Caso o fornecedor seja considerado isento dos tributos Municipais relacionados ao objeto contratual, deverá comprovar tal condição mediante a apresentação de declaração da Fazenda respectiva do seu domicílio ou sede, ou outra equivalente, na forma da lei.

O fornecedor enquadrado como microempreendedor individual que pretenda auferir os benefícios do tratamento diferenciado previstos na Lei Complementar n. 123, de 2006, estará dispensado da prova de inscrição nos cadastros de contribuintes estadual e municipal.

4.2.1 Qualificação Técnica

*Registro ou inscrição do licitante, bem como de seu(s) responsável(s) técnico (s) Engenheiro Civil ou Arquiteto junto ao Conselho Regional de Engenharia e Agronomia (CREA) ou ao Conselho de Arquitetura e Urbanismo (CAU), dentro de seu prazo de validade, observando as normas vigentes estabelecidas pelos Conselhos Regionais;

*Acervo técnico do(s) profissional(s) Engenheiro Civil ou Arquiteto, que serão o(s) profissional(s) responsável(s) técnico(s) pela obra, comprovando a execução de obras ou reformas, de características semelhantes ao objeto da licitação.

*Declaração através do qual o profissional assuma a responsabilidade técnica pela obra ou serviço licitado e o compromisso de integrar o quadro técnico da empresa, no caso de o objeto contratual vir a ser adjudicada

*Atestado de Capacidade Técnica (ACT) em nome da licitante emitido(s) por pessoas jurídicas de direito público ou privado, onde comprove "aptidão para desempenho de atividade pertinente e compatível em características, quantidades e prazos com o objeto da licitação, e indicação das instalações e do aparelhamento e do pessoal técnico adequados e disponíveis para a realização do objeto da licitação, bem como da qualificação de cada um dos membros da equipe técnica que se responsabilizará pelos trabalhos, conforme disposto no artigo 67 da Lei Federal nº 14.133/2021, atestados deverão demonstrar experiência em execução de obras com as seguintes características.

4.3 Qualificação Econômico-Financeira

*Certidão negativa de falência expedida pelo distribuidor da sede do fornecedor -Lei nº14.133, de 2021, art.69, caput, incisoII);

5. PROPOSTA DE PREÇOS/COTAÇÃO:

5.1 A Proposta de preço deverá ser apresentada conforme modelo constante no AnexoII deste Edital.

5.2 As propostas de preço que não estiverem em consonância com as exigências deste termo serão desconsideradas julgando -se pela desclassificação.

5.3 Os preços ofertados não poderão exceder os valores unitários, constantes neste Edital. Devendo obedecer ao valor estipulado pela administração.

6. DOPAGAMENTO

6.1 Conforme projeto Básico item 28.

6.2 Para realização dos pagamentos, o licitante vencedor deverá manter a regularidade fiscal apresentada durante processo de habilitação;

7. DAS DISPOSIÇÕES GERAIS:

7.1 Poderá o Município revogar o presente Aviso de manifestação de interesse, no todo ou em parte, por conveniência administrativa e interesse público, decorrente de fato superveniente, devidamente justificado.

7.2 O Município deverá anular o presente Aviso da manifestação de interesse, no todo ou em parte, sempre que acontecer ilegalidade, de ofício ou por provocação.

7.3 Após a fase de classificação das propostas, não cabe desistência da mesma, salvo por motivo justo decorrente de fato superveniente e aceito pelo Município.

Machadinho D'Oeste-RO, 13 de FEVEREIRO de 2026

SAMARA RAQUEL KUSS DE SOUZA

Agente de Contratação

ANEXOII

MODELO DE PROPOSTA COMERCIAL

Dispensada Valornº01/2026

Com base no Art. Mº: 75, inciso II da Lei 14.133/2021 **PROPOSTA:**

ITEM	UND	QUANT	DESCRIÇÃO	VALORUNITÁRIO	VALORTOTAL
1					

VALOR GLOBAL DA PROPOSTA R\$

VALIDADE DA PROPOSTA: 60 (SESENTA) DIAS

Despesas inerentes a impostos, tributos, contratação de pessoal e outros, correrão totalmente por conta da Empresa contratada;

Razão social CNPJ Nº:

Endereço:

Apresentamos nossa proposta conforme o Item e preço, estabelecidos no Edital.

Por ser expressão da verdade, firmamos a presente.

Local, _de_ de 2026

Nome Completo

(RG: xx.xxx.xxx-x / CPF: xxx.xxx.xxx-xx)

Representante Legal

Obs: Identificação, assinatura do representante legal e carimbo do CNPJ, se houver.

Publicado por:

Samara Raquel Kuss de Souza

Código Identificador: ED02B19B



ESTADO DE RONDÔNIA
PREFEITURA MUNICIPAL DE MACHADINHO D'OESTE
SEMED - SECRETARIA MUNICIPAL DE EDUCAÇÃO

PROJETO BÁSICO

Obra: Revitalização de fachada da Escola Bom Futuro

Local: Escola Bom Futuro– Machadinho D'Oeste – RO

Unidade Requisitante: Secretaria Municipal de Educação – SEMED

Fonte de Recursos: Recurso próprio

Valor Estimado: R\$ 130.072,03 (Cento e trinta mil, setenta e dois reais e três centavos).

Prazo de Execução: 30 dias corridos

1 INTRODUÇÃO

Em cumprimento ao artigo 6º, Inciso XXV da Lei 14.133/2021, O presente Projeto Básico tem por finalidade instruir a contratação de empresa especializada para **Revitalização de Fachada da Escola Bom Futuro**, situada no Município de Machadinho D'Oeste – RO.

A presente contratação atende a uma demanda formalizada pela Secretaria Municipal de Educação (SEMED), que identificou a necessidade de tem realizar obra de **Revitalização de fachada da Escola Bom Futuro** para restaurar toda a fachada, calçada, muro, além de oferecer um visual atrativo aos estudantes e usuários considerando que a o centro especializado está passando por uma reforma e ampliação, e precisa também restaurar toda a chegada.

Este Projeto Básico foi elaborado em conformidade com os dispositivos da Lei nº 14.133/2021 e constitui documento técnico essencial para a fase externa do procedimento licitatório, oferecendo todos os elementos necessários à adequada compreensão do objeto da contratação, tais como:

- Planilha orçamentária detalhada com composições SINAPI - 11/2025 – Rondônia, SBC - 12/2025 – Rondônia, SICRO3 - 07/2025 – Rondônia e ORSE - 11/2025 – Sergipe;
- Cronograma físico-financeiro com execução prevista em **30 dias corridos**;
- Justificativa da solução adotada e do regime de execução;
- Estimativa de custos, fonte de recursos e planejamento vinculado.

O prédio da Escola Bom Futuro já se encontra em reforma de suas dependências, havendo assim a necessidade de também revitalizar a sua chegada.

Onde será revitalizado muro, fachada de ACM, calçada e grama, garantindo não apenas a melhora dos ambientes físicos, mas também elevar a autoestima de alunos e professores. O projeto contempla melhorias significativas, pois garantem mais conforto a comunidade escolar, proporcionando bem estar aos alunos. Essas iniciativas reforçam o compromisso da Administração com a efetivação de estruturas escolares capazes de contribuir com a melhora da educação municipal.

2 OBJETO

Esta licitação tem por objeto a Contratação de Empresa Especializada em Construção Civil para **Revitalização de fachada da Escola Bom Futuro**, situada no município de Machadinho D'Oeste, contemplando:

- Revitalização de Fachada;
- Instalação de rede lógica;





ESTADO DE RONDÔNIA
PREFEITURA MUNICIPAL DE MACHADINHO D'OESTE
SEMED - SECRETARIA MUNICIPAL DE EDUCAÇÃO

- Construção de calçada para pedestres;
- Instalação de ACM e Letreiro;
- Plantio de grama; e
- Limpeza final da obra.

2.1 A execução dos serviços deverá ocorrer conforme:

- Estudo Técnico preliminar;
- Planilha Orçamentária com base em composições SINAPI - 11/2025 – Rondônia, SBC - 12/2025 – Rondônia, SICRO3 - 07/2025 – Rondônia e ORSE - 11/2025 – Sergipe, **com BDI de 22,47%**;
- Cronograma Físico-Financeiro, com prazo estimado de **30 dias corridos** para conclusão.

A obra deverá ser entregue em pleno funcionamento e condições de uso imediato, conforme exigências técnicas e legislação vigente, incluindo todas as instalações e acabamentos, obedecendo às normas da ABNT.

3 MODALIDADE LICITATÓRIA

O procedimento escolhido para a referida contratação, que está prevista no artigo 75º, inciso I, da Lei Federal nº14.133/2021 e Decreto Municipal Regulamentador nº 4176/2023, sendo **Dispensa de Licitação**, na forma de regime de **empreitada global menor preço**, compreendendo material e mão de obra, de acordo com este Projeto Básico e demais documentações anexas aos autos.

A opção pela modalidade Dispensa de licitação justifica-se pelos seguintes motivos:

- Trata-se de obra de porte simples, de natureza essencial e com recurso proveniente de recurso próprio;
- A modalidade Dispensa de licitação visa **simplificar contratação em casos que a licitação se faz desnecessária, garantindo eficiência e agilidade na gestão pública.**

3.1 Critério de Julgamento

Será adotado o critério de julgamento **por menor preço global**, conforme previsto no **Art. 33, inciso I, da Lei nº 14.133/2021**. Este critério é adequado por tratar-se de objeto indivisível, que exige responsabilidade técnica única sobre o conjunto da obra.

- Coerência técnica na execução dos sistemas construtivos integrados;
- Facilidade de Fiscalização, medição e controle de custos pela Administração;
- Mitigação de riscos de incompatibilidade ou descontinuidade entre etapas da obra;
- Celeridade na execução e entrega funcional do objeto contratado.

4 JUSTIFICATIVA DA CONTRATAÇÃO





ESTADO DE RONDÔNIA
PREFEITURA MUNICIPAL DE MACHADINHO D'OESTE
SEMED - SECRETARIA MUNICIPAL DE EDUCAÇÃO

O proposto visa revitalizar a fachada do prédio da Escola Bom Futuro, prédio que também está passando por reforma e ampliação, havendo assim a necessidade de também revitalizar a sua chegada.

Onde será revitalizado muro, fachada de ACM, calçada e grama, garantindo não apenas a melhora dos ambientes físicos, mas também elevar a autoestima de alunos e professores. O projeto contempla melhorias significativas, pois garantem mais conforto a comunidade escolar, proporcionando bem-estar aos alunos. Essas iniciativas reforçam o compromisso da Administração com a efetivação de estruturas escolares capazes de contribuir com a melhora da educação municipal.

4.1 Necessidade dos prestadores de serviço

O projeto contempla melhorias significativas na edificação e garantem mais conforto a comunidade escolar, proporcionando bem-estar aos alunos e trazendo maior eficiência para os professores no desenvolvimento de suas atividades escolares. Essas iniciativas reforçam o compromisso da Administração com a efetivação de estruturas escolares capazes de contribuir com a melhora da educação municipal.

4.2 Continuidade de Investimentos Públicos

O prédio escolar já se encontra em reforma de suas dependências, sendo de vital importância a instalação também de rede lógica no local a fim de que os profissionais possam desenvolver suas atividades com maior agilidade. Além disso, a gestão do município visa padronizar as edificações públicas e para tanto torna-se necessária a revitalização de toda a fachada do prédio em questão.

A conclusão do empreendimento permitirá:

- **Evitar deterioração da estrutura já construída;**
- **Garantir o aproveitamento dos recursos públicos investidos anteriormente;**

4.3 Regularidade e Responsabilidade Técnica

A contratação será formalizada com base na **Lei nº 14.133/2021**, respeitando todas as exigências legais relativas ao planejamento, à publicidade e à seleção da proposta mais vantajosa. O processo está instruído com:

- Estudo Técnico Preliminar (ETP) completo;
- Planilha orçamentária e cronograma físico-financeiro atualizados;
- Estudo de viabilidade técnica.

4.4 Eficiência e Interesse Público

A execução da obra, com entrega em pleno funcionamento, permitirá:

- Melhora no ambiente físico escolar;
- Acessibilidade ao prédio Público; e
- Eficiência na prestação de serviços públicos com a instalação da rede lógica.

5 RESULTADOS ESPERADOS:





ESTADO DE RONDÔNIA
PREFEITURA MUNICIPAL DE MACHADINHO D'OESTE
SEMED - SECRETARIA MUNICIPAL DE EDUCAÇÃO

Ofertar o serviço de **Revitalização de fachada da Escola Bom Futuro**. Em conformidade com as especificações de norma e descritos nos anexos:

- ANEXO I – DFD (ID 902117);
- ANEXO II – BDI (ID 902216);
- ANEXO II - RESUMO ORÇAMENTÁRIO (ID 902220);
- ANEXO III - PLANILHA DE MEMÓRIA DE CÁLCULO (ID 902218);
- ANEXO IV – PLANILHA SINTÉTICA (ID 902219);
- ANEXO V - PLANILHA COMPOSIÇÃO (ID 902217);
- ANEXO VI – CRONOGRAMA FISICO- FINANCEIRO (ID 902214);
- ANEXO VII – PROJETO DE REDE LÓGICA E ELÉTRICA (ID 902221);
- ANEXO VIII – PROJETO DE REDE LÓGICA E ELÉTRICA (ID 902222);
- ANEXO IX – MAPA DE RISCO (ID 903716);
-

6 SERVIÇOS CONTEMPLADOS:

6.1.1 Os serviços ofertados e contemplados por este projeto básico, estão de acordo com os projetos e planilha orçamentária, que englobam:

Obra		Bancos	B.D.I.	Encargos Sociais
CONSTRUÇÃO DE REDE LÓGICA, CALÇADA, GRAMA E DIVERSOS NA ESCOLA BOM FUTURO		SINAPI - 11/2025 - Rondônia SBC - 12/2025 - Rondônia SICRO3 - 07/2025 - Rondônia ORSE - 11/2025 - Sergipe	22,47%	Não Desonerado: 0,00%
Planilha Orçamentária Resumida				
Item	Descrição		Total	Peso (%)
1	ADMINISTRAÇÃO DA OBRA		16.625,47	12,78 %
2	TAXAS EMOLUMNETOS - RRT DE EXECUÇÃO		286,51	0,22 %
3	SERVIÇOS PRELIMINARES		2.730,49	2,10 %
4	CALÇADA		28.452,56	21,87 %
5	GRAMA		10.760,37	8,27 %
6	LÓGICA		57.833,03	44,46 %
7	FACHADA		9.554,13	7,35 %
8	LIMPEZA FINAL DA OBRA		3.829,47	2,94 %

Total sem BDI	106.207,26
Total do BDI	23.864,77
Total Geral	130.072,03

7 DAS CONDIÇÕES PARA PARTICIPAÇÃO DA LICITAÇÃO:

7.1.1 Poderão participar da licitação empresas devidamente habilitadas de acordo com a Lei Federal nº14.133/2021, em estado de regularidade com os organismos de todas as esferas, sejam elas, Municipal, Estadual, Federal, FGTS e Trabalhista;

7.1.2 A licitante deverá apresentar sua proposta orçamentária, com todos os custos e encargos com transporte inclusos nos valores dos equipamentos/materiais/Serviços.

7.1.3 Poderão participar da licitação empresas cadastradas na Prefeitura Municipal de Machadinho D'Oeste.

8 DESCRIÇÃO DA SOLUÇÃO COMO UM TODO E LOCALIZADAS

8.1 A solução proposta é a contratação de Empresa Pessoa Jurídica Especializada em Construção Civil para executar o serviço de **Revitalização de fachada da Escola Bom Futuro**. Visando oferecer infraestrutura adequada, confortável e segura à prestação dos serviços ofertados, gerando bem-estar aos funcionários do local.

8.2 A reforma e Revitalização da fachada da Escola Bom Futuro, onde será revitalizado muro, fachada de ACM, calçada, grama e instalação de rede lógica em toda a edificação, garantindo não apenas a melhora dos ambientes físicos, mas também elevar a autoestima de alunos e professores.





9 DOS PARÂMETROS ADOTADOS E IMPACTOS AMBIENTAIS

O local a ser reformado irá manter as mesmas atividades que atualmente já exerce, funcionando como uma sede da Escola do Bom Futuro.

Se trata de uma obra de simples complexidade e execução, sendo necessário o acompanhamento de profissional com experiência.

Visto que o local apresenta problemas como falta de acessibilidade ao prédio, inexistência de rede lógica no local, fachada padronizada e grama no local de acesso aos brinquedos (acumulando barro no local).

Não será necessária alteração da área construída, não causando assim, impacto ambiental. Os materiais utilizados e o padrão de construção são convencionais e usuais na construção civil, com matéria prima de fácil acesso na região.

10 SONDAGEM E LEVANTAMENTO TOPOGRÁFICO

A obra não contempla sondagem, visto que a mesma não possui sobrecargas e não necessita do dimensionamento de fundações profundas (estacas, hélices contínuas).

Sabendo que a obra será executada em piso já existente, não é necessário levantamento topográfico.

11 CLASSIFICAÇÃO DOS SERVIÇOS E DO REGIME DE EXECUÇÃO

11.1- Considerando que o objeto em questão contempla **Revitalização de fachada da Escola Bom Futuro**, envolvendo especialidade em obras civis, a presente contratação é classificada como obra de engenharia, tal como definido o inciso XII do Art. 6º da Lei nº 14.133/2021:

Art. 6º Para os fins desta Lei, consideram-se:

(...)

XII - toda atividade estabelecida por força de lei, como privativa das profissões de arquiteto e engenheiro que implica intervenção no meio ambiente por meio de um conjunto harmônico de ações que, agregada forma um todo que inova o espaço físico da natureza ou acarreta alteração substancial das características originais de bem imóvel;

11.2 - O objeto deste Projeto Básico será realizado por **Dispensa de Licitação**, na forma de regime de empreitada global menor preço, compreendendo material e mão de obra, de acordo com este Projeto Básico e demais documentações anexas aos autos, conforme artigo 6º, § XXXVIII, alínea “a” da Lei Federal nº14.133/2021.

12 DOCUMENTOS DE HABILITAÇÃO E QUALIFICAÇÃO TÉCNICA:

12.1.1 Todo o material a ser empregado nas obras deverá seguir primeiramente especificação em DFD e planilhas em segundo lugar, os cadernos técnicos do SINAPI, por fim, as orientações da fiscalização. Todos eles estarão sujeitos a ensaios e inspeções antes de serem utilizados nos serviços, ou após seu depósito, em tempo hábil para início da execução, sem comprometimento do cronograma.

12.1.2 A qualificação técnica se resumirá a 2 (duas) etapas.

12.1.3 A primeira se trata da qualificação técnico profissional, que consistirá em:

1) Registro ou inscrição do licitante, bem como de seu(s) responsável(s) técnico (s) **Engenheiro Civil ou Arquiteto** junto ao Conselho Regional de Engenharia e Agronomia (CREA) ou ao Conselho de Arquitetura e Urbanismo (CAU), dentro de seu prazo de validade, observando as normas vigentes estabelecidas pelos Conselhos Regionais;





ESTADO DE RONDÔNIA
PREFEITURA MUNICIPAL DE MACHADINHO D'OESTE
SEMED - SECRETARIA MUNICIPAL DE EDUCAÇÃO

2) Acervo técnico do(s) profissional(s) **Engenheiro Civil ou Arquiteto**, que serão o(s) profissional(s) responsável(s) técnico(s) pela obra, comprovando a execução de obras ou reformas, de características semelhantes ao objeto da licitação;

3) A licitante deve comprovar que o(s) profissional(s) indicado(s) irão efetivamente executar o objeto através de alguns dos procedimentos abaixo relacionados:

a) Empregado: cópia da ficha ou livro de registro de empregado registrada na DRT ou, ainda, cópia da Carteira de Trabalho e Previdência Social;

b) Sócio: Contrato Social devidamente registrado em órgão competente;

c) Diretor: cópia de Contrato Social, em se tratando de firma individual ou limitada ou cópia de ata de eleição devidamente publicada na imprensa, em se tratando de sociedade anônima;

4) Contrato em regime de prestação de serviços, vigente na data de licitação;

5) Certidão do CREA/CAU;

6) Declaração através do qual o profissional assuma a responsabilidade técnica pela obra ou serviço licitado e o compromisso de integrar o quadro técnico da empresa, no caso de o objeto contratual vir a ser a esta adjudicada;

7) O (s) profissional(s) indicado(s) pela empresa somente poderão participar como responsável(s) técnico(s) por apenas 01 (uma) empresa, sendo **inabilitadas** as licitantes que mencionarem o mesmo profissional para esta função;

12.1.4 A segunda etapa diz respeito à qualificação técnico-operacional da licitante interessada, consistindo na apresentação de:

1) Atestado de Capacidade Técnica (ACT) em nome da licitante emitido(s) por pessoas jurídicas de direito público ou privado, onde comprove "aptidão para desempenho de atividade pertinente e compatível em características, quantidades e prazos com o objeto da licitação, e indicação das instalações e do aparelhamento e do pessoal técnico adequados e disponíveis para a realização do objeto da licitação, bem como da qualificação de cada um dos membros da equipe técnica que se responsabilizará pelos trabalhos, conforme disposto no artigo 67 da Lei Federal nº 14.133/2021, atestados deverão demonstrar experiência em execução de obras com as seguintes características.

2) Os atestados serão aceitos somente quando acompanhado da ART que lhe deu origem ou do acervo técnico, referente ao atestado apresentado. Os atestados podem ser somados mesmo que em obras de diferentes períodos, desde que já tenha sido executada obras de mesmo vulto ou semelhantes.

13 DA PROPOSTA DE PREÇOS E CRITÉRIO DE AVALIAÇÃO DAS PROPOSTAS

13.1.1 Como se trata de um serviço em que será contratado somente um fornecedor, o julgamento deverá ser feito pelo critério de menor preço global, conforme artigo 6º, § XXXVIII, alínea "a" da Lei Federal nº 14.133/2021.

13.1.2 Nas propostas das licitantes interessadas o valor unitário de cada serviço deverá ser menor que os valores da planilha orçamentária referencial desse objeto.

13.1.3 As propostas em que existirem valores de serviços maiores que os do orçamento de referência, mas que o preço global for menor que o valor estimado para esta contratação, será oportunizado para correções. Caso as correções não ocorram a proposta será desqualificada. Também não serão aceitos 2 (dois) valores para o mesmo serviço aplicado em áreas diferentes.

13.1.4 As empresas licitantes deverão apresentar sua proposta comercial com:

- Planilha orçamentária, baseada nos projetos, especificações e exigências constantes neste Projeto Básico, constando: unidade, quantitativos, subtotais e total geral com apenas **2 (duas) casas decimais** em moeda nacional corrente devidamente arredondada.





ESTADO DE RONDÔNIA
PREFEITURA MUNICIPAL DE MACHADINHO D'OESTE
SEMED - SECRETARIA MUNICIPAL DE EDUCAÇÃO

- Considerar-se-á valor global da proposta o constante no total geral desta planilha;
- Composição do BDI - Bônus e Despesas Indiretas;
- Composição do BDI Diferenciado;
- Composição de custos unitários, com apenas **2 (duas) casas decimais** para todos os valores em moeda nacional corrente;
- Composição de encargos sociais e trabalhistas (poderá ser adotado os encargos sociais e trabalhistas previstos no sistema referencial SINAPI);
- Cronograma físico-financeiro considerando o prazo de 60 (sessenta) dias;
- Declaração da licitante de que examinou os projetos, as especificações e os encargos, com os respectivos quantitativos necessários ao perfeito atendimento do objeto da licitação, reconhecendo que a sua proposta é adequada e suficiente para sua realização;

13.1.5 Para a elaboração da planilha orçamentária deverá a licitante observar cuidadosamente suas despesas com encargos sociais e trabalhistas, de acordo com a legislação pertinente.

13.1.6 BDI- Bônus e Despesas Indiretas e, ainda, a exata composição de custos unitários obedecendo às considerações dos coeficientes de consumo dos INNS, os valores de mão de obra e pisos salariais como os fixados por Dissídio Coletivo, Acordos ou Convenções Coletivas de trabalho vigentes no Estado de Rondônia.

13.1.7 Não serão admitidos acréscimos ou supressões de serviços e quantidades na planilha orçamentária apresentada como proposta comercial da(s) licitante(s) em relação a planilha base da licitação. Caso a empresa identifique omissões ou incorreções na planilha orçamentária base da licitação, ela deverá adentrar com impugnação nos termos do edital de licitação. Somente serão aceitas impugnações de erros e omissão que possam alterar a formulação das propostas, pequenas falhas que provoquem alterações percentuais ínfimas na proposta global, não serão consideradas.

13.1.8 Não serão admitidos descontos com o intuito de burlar a regular aplicação de recursos públicos ao longo do contrato, especialmente em relação às práticas chamadas de "jogo de cronograma" e "jogo de planilha". Em eventuais aditivos a Administração da Prefeitura Municipal de Machadinho D'Oeste aplicará a jurisprudência que determina a manutenção do desconto inicial da licitação, isto é, a diferença percentual entre o valor global do contrato e o menor preço global de referência não poderá ser reduzida em favor do contratado em decorrência de aditamentos que modifiquem a planilha orçamentária. Caso sejam identificadas as citações acima descritas, as propostas serão desclassificadas.

13.1.9 Como se trata de uma empreitada por menor preço global, modalidade utilizada quando é possível definir previamente no projeto e com boa margem de precisão, as quantidades de serviços a serem executados. Sendo que, os preços unitários deverão ser tomados como referência para os pagamentos quando da aceitação ou rejeição das quantidades executadas.

13.1.10 Caso a composição de custos unitários da licitante seja diferente da composição de custos deste Projeto Básico, poderá ser solicitado pela secretaria justificativa da licitante.

13.1.11 A composição de custos unitários da planilha licitada de referência obedeceu aos valores consignados no Sistema Nacional de Pesquisa de Custos e Índices da Construção Civil SINAPI11/2025 – Rondônia, SBC - 12/2025 – Rondônia, SICRO3 - 07/2025 – Rondônia e ORSE - 11/2025 – Sergipe, com BDI 22,47%, e aqueles praticados pela Administração Pública.

13.1.12 Os componentes discriminados no BDI não poderão estar em duplicidade com aqueles relacionados na planilha orçamentária.

14 DA EXECUÇÃO DOS SERVIÇOS





ESTADO DE RONDÔNIA
PREFEITURA MUNICIPAL DE MACHADINHO D'OESTE
SEMED - SECRETARIA MUNICIPAL DE EDUCAÇÃO

14.1 A execução dos serviços seguirá os procedimentos e especificações constantes na planilha orçamentária e complementares.

14.2 A vistoria da obra deverá ser realizada pela Comissão de Fiscalização e Recebimento de Obras Públicas (CFROP) e acompanhado pelo responsável técnico da obra.

14.3 A CFROP ficará responsável por realizar vistorias constantes à obra e assinalar todos os retoques e arremates necessários, que deverão ser providenciados imediatamente por parte da Contratada. Da mesma forma, a empresa deverá manter o canteiro de obras sempre limpo e organizado, visando evitar quaisquer tipos de acidentes laborais.

14.4 As vistorias deverão obedecer às Normas da ABNT NBR 5651, 5675 E 8160.

Na identificação de falhas ou omissões em qualquer uma das peças, orçamentos, plantas, especificações ou memoriais que compõe a contratação que sejam irrelevantes deverá a contratada absorver tais custos.

15 DA SUBCONTRATAÇÃO

15.1 É vedada a subcontratação total do objeto do contrato.

15.2 Qualquer subcontratação só poderá ocorrer, se previamente aprovada pela fiscalização, e que não constituem o escopo principal do objeto, restrita, contudo, ao percentual máximo de 30% (trinta por cento) do orçamento, devendo a empresa indicada pela licitante contratada, antes do início da realização dos serviços, apresentar documentação que comprove sua habilitação jurídica, regularidade fiscal e a qualificação técnica necessária.

15.3 É vedada a subcontratação dos serviços considerados para efeito de atestação da capacidade técnico-operacional e técnico profissional.

15.4 Em qualquer hipótese de subcontratação, permanece a responsabilidade integral da Contratada pela perfeita execução contratual, cabendo-lhe realizar a supervisão e coordenação das atividades da subcontratada, bem como responder perante o Contratante pelo rigoroso cumprimento das obrigações contratuais correspondentes ao objeto da subcontratação.

15.5 O edital regerá os demais procedimentos que deverão seguir em caso de subcontratação.

16 DAS PENALIDADES

16.1 As penalidades serão aplicadas de acordo com o art. 156 da Lei Federal nº14.133/21, e demais legislações vigentes. Vejamos:

- Art. 156. Serão aplicadas ao responsável pelas infrações administrativas previstas nesta Lei as seguintes sanções:

- I advertência;

- II multa;

- III impedimento de licitar e contratar;

- IV declaração de inidoneidade para licitar ou contratar.

- § 1º Na aplicação das sanções serão considerados:

- I a natureza e a gravidade da infração cometida;

- II as peculiaridades do caso concreto;

- III as circunstâncias agravantes ou atenuantes;

- IV os danos que dela provierem para a Administração Pública;

- V a implantação ou o aperfeiçoamento de programa de integridade, conforme normas e orientações dos órgãos de controle.

- § 3º A sanção prevista no inciso II do caput deste artigo, calculada na forma do





ESTADO DE RONDÔNIA
PREFEITURA MUNICIPAL DE MACHADINHO D'OESTE
SEMED - SECRETARIA MUNICIPAL DE EDUCAÇÃO

edital ou do contrato, não poderá ser inferior a 0,5% (cinco décimos por cento) nem superior a 30% (trinta por cento) do valor do contrato licitado ou celebrado com contratação direta e será aplicada ao responsável por qualquer das infrações administrativas previstas no art. 155 desta Lei.

16.2 A percentagem que trata o inciso 3º supra, será definido na minuta de contrato, anexo ao Edital de Concorrência de Pública.

17 DA VISTORIA AOS LOCAIS DOS SERVIÇOS

17.1 A licitante deverá visitar os locais onde serão executados os serviços, para se inteirarem de todos os aspectos referentes à sua execução. Caso o licitante não se disponha a realizar visita técnica ao local antes da licitação, deverá preencher uma declaração de declínio e apresentar junto a documentação de habilitação.

17.2 A visita deverá ser realizada por intermédio de representante legal do licitante que assinará a Declaração, conforme modelo que deverá constar no Edital. Esta visita, necessariamente, será acompanhada por técnico do órgão licitante, igualmente habilitado, na data estipulada.

17.3 O acompanhamento do técnico responsável designado pela contratante, deverá ser agendado junto ao Setor de Engenharia da Prefeitura Municipal de Machadinho D'Oeste, em até três dias antes da licitação.

18 OBRIGAÇÕES DA CONTRATADA

18.1 Constituem obrigações da contratada:

18.2 Providenciar junto ao CREA as Anotações de Responsabilidade Técnica – ART's referentes ao objeto do contrato e especialidades pertinentes, nos termos da Lei n.º 6496/77;

18.3 Solicitar junto a Prefeitura Municipal as licenças Ambientais aos níveis federais e estaduais necessárias à execução e bom andamento da obra;

18.4 Obter junto ao INSS o Certificado de Matrícula relativo ao objeto do contrato, de forma a possibilitar o licenciamento da execução dos serviços e obras, nos termos do Artigo 83 do Decreto Federal n.º 356/91;

18.5 Apresentar à Delegacia Regional do Trabalho, antes do início dos trabalhos, as informações pertinentes à sua identificação e ao objeto do contrato, bem como o Programa de Condições e Meio Ambiente de Trabalho na Indústria da Construção - PCMAT, de conformidade com a Portaria N.º 4/95 da Secretaria de Segurança e Saúde no Trabalho e modificações posteriores;

18.6 Apresentar à fiscalização, antes do início dos trabalhos, as medidas de segurança a serem adotadas durante a execução dos serviços e obras, em atendimento aos princípios e disposições da NR 18 - Condições e Meio Ambiente do Trabalho na Indústria da Construção;

18.7 Submeter à aprovação da Fiscalização até 5 (cinco) dias após o início dos trabalhos o projeto das instalações provisórias ou canteiro de serviço compatível com o porte e características do objeto do contrato, definindo todas as áreas de vivência, dependências, espaços, instalações e equipamentos necessários ao andamento dos serviços e obras, inclusive escritórios e instalações para uso da Fiscalização, quando previstas no Caderno de Encargos;

18.8 Providenciar as ligações provisórias das utilidades necessárias à execução dos serviços e obras, como água, esgotos, energia elétrica e telefones, bem como responder pelas despesas de consumo até o seu recebimento definitivo;

18.9 Submeter à aprovação da Fiscalização até 5 (cinco) dias após o início dos trabalhos





ESTADO DE RONDÔNIA
PREFEITURA MUNICIPAL DE MACHADINHO D'OESTE
SEMED - SECRETARIA MUNICIPAL DE EDUCAÇÃO

o plano de execução e o cronograma detalhado dos serviços e obras, elaborados de conformidade com o cronograma do contrato e técnicas adequadas de planejamento;

18.10 Adquirir e manter permanentemente no escritório das obras, um diário de obras, com páginas numeradas em 3 (três) vias, 2 (duas) destacáveis, no qual a Fiscalização e a Contratada anotarão todas e quaisquer ocorrências que mereçam registro, devendo ser entregue a Secretaria Municipal de Educação, quando das medições e entrega das obras. A fiscalização revisará, formalmente, essa anotação, que será assinada por ela e pelo responsável da contratada, informando, também, a data do registro;

18.11 Registrar diariamente, no Diário de Obras, os serviços executados e em andamento, entrada e saída de equipamentos, efetivo de pessoal, condições climáticas, visitas ao canteiro de serviço, inclusive para as atividades de suas subcontratadas.

18.12 Fica obrigado a contratada a designar um Responsável Técnico que deverá fazer pelo menos uma visita semanal à obra, fato este que deverá ser registrado no DIÁRIO DE OBRAS, devidamente assinado pelo mesmo e pelo Fiscal da obra, por ocasião da visita;

18.13 Estudar todos os elementos de projeto de forma minuciosa, antes e durante a execução dos serviços e obras, devendo informar à Fiscalização sobre qualquer eventual incoerência, falha ou omissão que for constatada;

18.14 Executar os serviços e obras em conformidade com desenhos, memoriais, especificações e demais elementos de projeto, bem como com as informações e instruções emanadas pela fiscalização da contratante;

18.15 Manter durante a execução do contrato em compatibilidade com as obrigações por ele assumidas todas as condições de habilitação exigidas na licitação;

18.16 Facilitar, por todos os meios ao seu alcance, a ampla ação da Fiscalização, permitindo o acesso aos serviços e obras em execução, bem como atendendo prontamente às solicitações e/ou esclarecimentos que lhe forem efetuados;

18.17 Responder diretamente por todas e quaisquer perdas e danos causados em bens ou pessoas, inclusive em propriedades vizinhas, decorrentes de omissões e atos praticados por seus funcionários e prepostos, fornecedores e subcontratadas, bem como originados de infrações ou inobservância de leis, decretos, regulamentos, portarias e posturas oficiais em vigor, devendo indenizar o contratante por quaisquer pagamentos que seja obrigado a fazer a esse título, incluindo multas, correções monetárias e acréscimos de mora;

18.18 Retirar das obras qualquer pessoa que esteja perturbando os trabalhos do contratado e/ou da Fiscalização;

18.19 Fornecer e exigir dos funcionários o uso de todos os equipamentos de proteção individual exigidos pela NR 6 - Equipamentos de Proteção Individual (EPI), tais como: capacetes e óculos especiais de segurança, protetores faciais, luvas e mangas de proteção, botas de borracha e cintos de segurança, de conformidade com a natureza dos serviços e obras em execução;

18.20 Os níveis de segurança e higiene a serem providenciados pelo contratado aos usuários das instalações na obra serão, no mínimo, os determinados pelo Departamento Nacional de Higiene e Segurança do Trabalho do Ministério do Trabalho;

18.21 Manter organizadas, limpas e em bom estado de higiene as instalações do canteiro de serviço, especialmente as vias de circulação, passagens e escadarias, refeitórios e alojamentos, coletando e removendo regularmente as sobras de materiais, entulhos e detritos em geral;

18.22 Estocar e armazenar os materiais de forma a não prejudicar o trânsito de pessoas e a circulação de materiais, obstruir portas e saídas de emergência e impedir o acesso de equipamentos de combate a incêndio;

18.23 Manter no canteiro de serviço equipamentos de proteção contra incêndio e brigada de combate a incêndio, na forma das disposições em vigor;





ESTADO DE RONDÔNIA
PREFEITURA MUNICIPAL DE MACHADINHO D'OESTE
SEMED - SECRETARIA MUNICIPAL DE EDUCAÇÃO

18.24 Comunicar à Fiscalização e, nos casos de acidentes fatais, à autoridade competente, da maneira mais detalhada possível, por escrito, todo tipo de acidente que ocorrer durante a execução dos serviços e obras, inclusive princípios de incêndio;

18.25 Manter no canteiro de serviço medicamentos básicos e pessoal orientado para os primeiros socorros nos acidentes que ocorram durante a execução dos trabalhos, nos termos da NR 18;

18.26 Assegurar durante a execução das obras, a proteção e conservação dos serviços executados, bem como, fazer a sinalização e manter a vigilância necessária à segurança de pessoas e dos bens móveis e imóveis, de forma a controlar a entrada e saída de materiais, máquinas, equipamentos e pessoas, bem como manter a ordem e disciplina em todas as dependências do canteiro de serviço;

18.27 Manter no local dos serviços e obras instalações, funcionários e equipamentos em número, qualificação e especificação adequados ao cumprimento do contrato;

18.28 Providenciar para que os materiais, mão-de-obra e demais suprimentos estejam em tempo hábil nos locais de execução, de modo a satisfazer as necessidades previstas no cronograma e plano de execução dos serviços e obras objeto do contrato;

18.29 Alocar os recursos necessários à administração e execução dos serviços e obras, inclusive os destinados ao pagamento de todos os impostos, taxas e demais obrigações fiscais incidentes ou que vierem a incidir sobre o objeto do contrato;

18.30 Responder pelos encargos trabalhistas, previdenciários, fiscais, comerciais ou qualquer outro não previsto neste Projeto Básico, resultante da execução do contrato, responsabilizando-se pelo fiel cumprimento de todas as disposições e acordos relativos à legislação social e trabalhista em vigor, particularmente no que se refere ao pessoal alocado nos serviços e obras objeto do contrato;

18.31 Atender às normas e portarias sobre segurança e saúde no trabalho e providenciar os seguros exigidos em lei, na condição de única e responsável por acidentes e danos que eventualmente causar a pessoas físicas e jurídicas direta ou indiretamente envolvidas nos serviços e obras objeto do contrato;

18.32 Efetuar o pagamento de todos os impostos, taxas e demais obrigações fiscais incidentes ou que vierem a incidir sobre o objeto do contrato, até o Recebimento Definitivo dos serviços e obras;

18.33 Submeter à prévia e expressa autorização da fiscalização da contratante a necessidade de qualquer trabalho adicional ou modificação do projeto fornecido pelo Contratante;

18.34 Documentar todas as eventuais modificações havidas no projeto durante a execução dos serviços e obras, registrando-as no Projeto Como Construído (As Built);

18.35 Submeter previamente à aprovação da Fiscalização toda e qualquer alternativa de aplicação de materiais, serviços e equipamentos a ser considerada na execução dos serviços e obras objeto do contrato, devendo comprovar rigorosamente a sua equivalência, de conformidade com os requisitos e condições estabelecidas nas especificações técnicas, anexas ao Edital e Contrato;

18.36 Submeter previamente à aprovação da Fiscalização os projetos de fabricação e montagem de componentes, instalações e equipamentos, elaborados com base no projeto fornecido pelo Contratante, como os de estruturas metálicas, instalações elétricas, hidráulicas, mecânicas e de utilidades;

18.37 Submeter previamente à aprovação da Fiscalização eventuais ajustes no cronograma e plano de execução dos serviços e obras, de modo a mantê-la perfeitamente informada sobre o desenvolvimento dos trabalhos;

18.38 Submeter previamente à aprovação da Fiscalização qualquer modificação nos métodos construtivos originalmente previstos no plano de execução dos serviços e obras;

18.39 Reparar, corrigir, remover, reconstruir ou substituir, no prazo estabelecido pela





ESTADO DE RONDÔNIA
PREFEITURA MUNICIPAL DE MACHADINHO D'OESTE
SEMED - SECRETARIA MUNICIPAL DE EDUCAÇÃO

fiscalização, às suas expensas, no total ou em parte, o objeto do contrato em que se verifiquem vícios, defeitos ou incorreções resultantes da execução ou dos materiais empregados;

18.40 Caso a Secretaria Municipal de Educação execute esses reparos, a contratada pagará pelos mesmos, independentemente das penalidades cabíveis, valor em dobro dos custos desses serviços constantes na planilha orçamentária, devidamente atualizados;

18.41 Comunicar imediatamente à Fiscalização qualquer ocorrência de fato anormal ou extraordinário que ocorra no local dos trabalhos;

18.42 Submeter à aprovação da Fiscalização os protótipos ou amostras dos materiais e equipamentos a serem aplicados nos serviços e obras objeto do contrato;

18.43 Minimizar interferências com as propriedades, atividades e tráfego de veículos na vizinhança do local dos serviços e obras, programando adequadamente as atividades executivas;

18.44 Apresentar mensalmente a fiscalização da contratante, a relação de operários empregados na obra, bem como comprovações dos encargos complementares (vales-transportes, refeições mínimas, cestas básicas, equipamentos de proteção individual-EPI, ferramentas manuais, uniformes de trabalho, exames médicos e descrever outros criados por norma aceita pela legislação trabalhista), devidamente assinadas pelos empregados;

18.45 Solicitar a anuência da Secretaria Municipal de Educação no caso da necessidade da subcontratação e para tanto seguir as regras constantes deste documento, disponibilizando para fiscalização a documentação da subcontratada, que demonstre que cumpre os requisitos de qualificação técnica exigidos no Edital;

18.46 Providenciar as ligações definitivas das utilidades previstas no projeto, como água, esgotos, gás, energia elétrica e telefones, pois a obra só será recebida com essas ligações executadas;

18.47 Providenciar junto aos órgãos Federais, Estaduais e Municipais e concessionárias de serviços públicos a vistoria e regularização dos serviços e obras concluídos, como a Prefeitura Municipal (Certificado de Conclusão), o Corpo de Bombeiros (Prevenção e Combate a Incêndio), as concessionárias de energia elétrica e de telefonia (Entrada de Energia Elétrica e Telefonia), as concessionárias de água e esgotos (Instalações Hidráulica, Sanitárias) e ao órgão competente pela Licença Ambiental necessária à obra em questão;

18.48 Retirar para o recebimento provisório dos serviços e obras, todo pessoal, máquinas, equipamentos, materiais, e instalações provisórias do local dos trabalhos, deixando todas as áreas do canteiro de serviço limpas e livres de entulhos e detritos de qualquer natureza;

18.49 Caberá também a contratada responder, durante 5 (cinco) anos após o Recebimento Definitivo dos serviços e obras, por sua qualidade e segurança nos termos do Artigo 618 do Código Civil Brasileiro, devendo efetuar a reparação de quaisquer falhas, vícios, defeitos ou imperfeições que se apresentem nesse período, independentemente de qualquer pagamento do Contratante;

18.50 Se a Contratada recusar, demorar, negligenciar ou deixar de eliminar as falhas, vícios, defeitos ou imperfeições apontadas, poderá o Contratante efetuar os reparos e substituições necessárias, seja por meios próprios ou de terceiros, transformando-se os custos decorrentes, independentemente do seu montante, em dívida líquida e certa da Contratada;

18.51 A presença da Fiscalização durante a execução dos serviços e obras, quaisquer que sejam os atos praticados no desempenho de suas atribuições, não implicará solidariedade ou corresponsabilidade com a Contratada, que responderá única e integralmente pela execução dos serviços, inclusive pelos serviços executados por suas subcontratadas, na forma da legislação em vigor;

18.52 Colocar em local de visibilidade pública placa de identificação da obra.





ESTADO DE RONDÔNIA
PREFEITURA MUNICIPAL DE MACHADINHO D'OESTE
SEMED - SECRETARIA MUNICIPAL DE EDUCAÇÃO

19

OBRIGAÇÕES DA CONTRATANTE

19.1 Constituem obrigações da contratante:

19.2 Fornecer em tempo hábil os projetos;

19.3 Manter desde o início dos serviços e obras até o seu recebimento definitivo, a seu critério exclusivo, uma equipe de Fiscalização constituída por profissionais habilitados que considerar necessários ao acompanhamento e controle dos trabalhos;

19.4 Disponibilizar para equipe de fiscalização Livro de Ocorrências, com abertura formal, com páginas numeradas em 3 (três) vias, 2 (duas) destacáveis, para registro de fatos e comunicações que tenham implicação contratual;

19.5 Liberar as áreas destinadas ao serviço;

19.6 Emitir ordens de início e de paralisação dos serviços;

19.7 Empenhar os recursos necessários aos pagamentos, dentro das previsões estabelecidas no Cronograma Físico-Financeiro;

19.8 Proceder às medições mensais dos serviços efetivamente executados;

19.9 Comunicar à(s) empresa vencedora(s) todas e quaisquer ocorrências relacionadas com a execução dos serviços;

19.10 Efetuar o pagamento da empresa(s) vencedora(s) após apresentação de Nota Fiscal devidamente atestada pela Comissão CFROP e Fiscal do Contrato, e conforme programação financeira da Secretaria Municipal de Educação (SEMED);

19.11 Efetuar os pagamentos das faturas emitidas pela Contratada com base nas medições de serviços aprovadas pela Fiscalização, obedecidas as condições estabelecidas no contrato, ou seja, que forem regularmente liquidadas;

19.12 Notificar a contratada de qualquer irregularidade detectada na execução do contrato e no caso de não regularização, processar a rescisão, e/ou, ser for o caso, executar a garantia de execução e/ou aplicar as sanções previstas neste Projeto Básico e no art. 155 da Lei nº 14.133/2021;

19.13 Efetuar a fiscalização e o acompanhamento da execução dos serviços;

19.14 Rejeitar, no todo ou em parte, o serviço que a(s) empresa(s) vencedora(s) entregar fora do Edital;

19.15 Cumprir pontualmente com todas as obrigações financeiras para com a empresa vencedora.

20

OBRIGAÇÕES DA FISCALIZAÇÃO

20.1 A execução do contrato será objeto de acompanhamento, controle, fiscalização e avaliação por representante da Comissão de Fiscalização e Recebimento de Obras Públicas - CFROP.

20.2 O gestor do contrato, formalmente designado pela Administração, e comprovadamente habilitado para gerenciar o contrato, será o responsável pelo fiel cumprimento das cláusulas contratuais, inclusive as pertinentes aos encargos complementares, conforme determinação do Decreto Municipal nº 4.172/2023.

20.3 São atribuições da Comissão de Fiscalização e Recebimento de Obras Públicas:

- Manter um arquivo completo e atualizado de toda a documentação pertinente aos trabalhos, incluindo o edital de licitação, garantias, contrato, projetos, especificações técnicas, cronogramas físico- financeiros previstos e realizados, orçamentos (com todos os anexos, inclusive as planilhas de composição da administração local e encargos complementares), medições, aditivos, reajustamentos, realinhamentos, comprovações dos pagamentos, correspondên-





ESTADO DE RONDÔNIA
PREFEITURA MUNICIPAL DE MACHADINHO D'OESTE
SEMED - SECRETARIA MUNICIPAL DE EDUCAÇÃO

cia, relatórios diários, certificados de ensaios e testes de materiais e serviços, protótipos, catálogos de materiais e equipamentos aplicados nos serviços e obras, livro de ocorrências, etc;

- Analisar e aprovar o projeto das instalações provisórias e canteiro de serviço apresentados pela Contratada no início dos trabalhos;
- Analisar e aprovar o plano de execução e o cronograma detalhado dos serviços e obras a serem apresentados pela Contratada no início dos trabalhos;
- Esclarecer ou solucionar incoerências, falhas e omissões eventualmente constatadas nos desenhos, memoriais, especificações e demais elementos de projeto, bem como fornecer informações e instruções necessárias ao desenvolvimento dos trabalhos;
- Solucionar as dúvidas e questões pertinentes à prioridade ou sequência dos serviços e obras em execução, bem como às interferências e interfaces dos trabalhos da Contratada com as atividades de outras empresas ou profissionais eventualmente contratados pela Contratante;
- Inspecionar sistematicamente o objeto do contrato, com a finalidade de examinar ou verificar se sua execução obedece às especificações técnicas de materiais e/ou serviços, ao projeto, aos prazos estabelecidos e demais obrigações do contrato;
- Realizar inspeções periódicas no canteiro de serviço, a fim de verificar o cumprimento das medidas de segurança adotadas nos trabalhos, o estado de conservação dos equipamentos de proteção individual e dos dispositivos de proteção de máquinas e ferramentas que ofereçam riscos aos trabalhadores, bem como a observância das demais condições estabelecidas pelas normas de segurança e saúde no trabalho;
- Paralisar e/ou solicitar o refazimento de qualquer serviço que não seja executado em conformidade com projeto, norma técnica ou qualquer disposição oficial aplicável ao objeto do contrato;
- Solicitar a substituição de materiais e equipamentos que sejam considerados defeituosos, inadequados ou inaplicáveis aos serviços e obras;
- Exercer rigoroso controle sobre o cronograma de execução dos serviços e obras, aprovando os eventuais ajustes que ocorrerem durante o desenvolvimento dos trabalhos;
- Registrar no Livro de Ocorrências, com páginas numeradas em 3 (três) vias, 2 (duas) destacáveis, fatos e comunicações que tenham implicação contratual, como: modificações de projeto; conclusão e aprovação de serviços e etapas construtivas; autorizações para execução de trabalho adicional; autorização para substituição de materiais e equipamentos; ajustes no cronograma e plano de execução dos serviços e obras; irregularidades e providências a serem tomadas pela Contratada e Fiscalização. Portanto, toda comunicação entre a Fiscalização e a Contratada será realizada através de correspondência oficial e anotações e/ou registros no Livro de Ocorrências;
- Elaborar, mensalmente, relatórios constando informações gerenciais da obra e encaminhá-los às instâncias superiores;
- Aprovar partes, etapas ou a totalidade dos serviços executados, verificar e atestar as respectivas medições, que deverão ser acompanhadas por registro fotográfico e pelas respectivas memórias de cálculo bem como conferir, visitar e encaminhar para pagamento as faturas emitidas pela Contratada;
- Verificar e aprovar a substituição de materiais, equipamentos e serviços solicitada pela Contratada e admitida nas Especificações Técnicas, com base na comprovação da equivalência entre os componentes;
- Solicitar, formalmente, a contratada, nos eventuais aditivos e paralisações, justificativa técnica respectiva e com base na mesma, formar juízo de valor desses eventos e encaminhar a documentação necessária para instâncias superiores providenciarem as medidas cabíveis aos mesmos;





ESTADO DE RONDÔNIA
PREFEITURA MUNICIPAL DE MACHADINHO D'OESTE
SEMED - SECRETARIA MUNICIPAL DE EDUCAÇÃO

- Solicitar a substituição de qualquer funcionário da Contratada que embarace ou dificulte a ação da Fiscalização ou cuja presença no local dos serviços e obras seja considerada prejudicial ao andamento dos trabalhos;
- Fiscalizar o cumprimento pela Contratada quanto ao cumprimento dos encargos complementares;
- Exigir o registro no Diário de Obras, sob a responsabilidade da contratada, da entrada e saída de equipamentos, serviços executados e em andamento, efetivo de pessoal, condições climáticas, visitas ao canteiro de serviço, inclusive para as atividades das subcontratadas;
- Receber provisoriamente a obra;

20.4 A Contratante se reserva o direito de rejeitar, no todo ou em parte, os serviços ora contratados, prestados em desacordo com o Edital e seus Anexos e com o contrato.

20.5 As determinações e as solicitações formuladas pela Comissão CFROP deverão ser prontamente atendidas pela Contratada, ou, nesta impossibilidade, justificadas por escrito, sob pena da aplicação das medidas legais cabíveis.

20.6 Todos os atos e instruções emanados ou emitidos pela Fiscalização serão considerados como se fossem praticados pelo Contratante.

21 CRITÉRIOS DE MEDIÇÃO

21.1 Serão utilizados os critérios de medição de Publicações Oficiais e ou reconhecidas nacionalmente como a TCPO (Tabela de Composições e Preços para Orçamentos) (Editora PINI) para dirimir quaisquer dúvidas que porventura possam ocorrer durante as medições dos serviços.

21.2 Os itens constantes dos custos administrativos serão medidos em percentual equivalente ao total de serviços efetivamente executados no período;

21.3 A medição dos boletins da obra será realizada pelos profissionais técnicos encarregados da Prefeitura Municipal juntamente como Responsável Técnico da empresa vencedora. A medição será feita por unidade conforme consta na planilha orçamentária da obra e só serão medidos e/ou pagos, os itens que já estiverem instalados e em perfeitas condições de usabilidade.

21.4 A empresa deverá solicitar a medição através de ofício, endereçado a Secretaria Municipal de Educação, acompanhado da planilha de medição desejada, a primeira medição e seu respectivo pagamento só será realizado após a instalação da placa da obra.

22 ESPECIFICAÇÕES TÉCNICAS E NORMAS

22.1 As especificações de técnicas e normas, são as previstas nos Códigos, Leis, Decretos, Portarias e Normas Federais, Estaduais e Municipais, inclusive normas de concessionárias de serviços públicos, e as Normas Regulamentadoras do Ministério do Trabalho e Emprego (MTE), e da Agência Nacional de Vigilância Sanitária (ANVISA);

22.2 Normas da Associação Brasileira de Normas Técnicas (ABNT) e do Instituto Nacional de Metrologia, Qualidade e Tecnologia (INMETRO).

22.3 Instruções e Resoluções do Conselho de Arquitetura e Urbanismo (CAU) e dos Órgãos do Sistema do Conselho Regional de Engenharia e Agronomia e do Conselho Federal de Engenharia e Agronomia (CREA/CONFEA).

22.4 Os casos não abordados neste plano de trabalho serão definidos pela Fiscalização, de maneira a manter o padrão de qualidade previsto para a obra em questão.

22.5 No caso de divergência de informações entre os desenhos de execução dos projetos e as especificações, prevalecerá primeiramente o contido nas especificações, seguido da planilha orçamentária e, por último, dos desenhos, sempre consultada a Fiscalização.

22.6 Em caso de divergência entre desenho de escalas diferentes, prevalecerão sempre





ESTADO DE RONDÔNIA
PREFEITURA MUNICIPAL DE MACHADINHO D'OESTE
SEMED - SECRETARIA MUNICIPAL DE EDUCAÇÃO

os de maior escala. Na divergência entre cotas dos desenhos e suas dimensões medidas em escala, prevalecerão as primeiras, sempre consultada a Fiscalização.

22.7 Nenhuma modificação poderá ser feita nos desenhos e nas especificações dos projetos sem autorização expressa da Fiscalização.

23 RECEBIMENTO DA OBRA

23.1 O recebimento da obra se dará, após a conclusão dos serviços, mediante requerimento da Contratada, ao dirigente da pasta, solicitando o recebimento do mesmo, e conforme determina o art.140 da Lei Federal 14.133/2021;

23.2 O recebimento será em duas etapas:

1º Provisoriamente, mediante termo circunstanciado, em até 15 (quinze) dias da comunicação escrita de seu término pela contratada e após vistoria, quando, se for o caso, serão apontados todos os vícios construtivos aparentes remanescentes, e estabelecido o prazo para os reparos, correções, remoções, reconstruções ou substituições;

23.2.1 O termo circunstanciado citado no item anterior deve, quando:

os serviços que estiverem EM CONFORMIDADE com os requisitos preestabelecidos, explicitar esse fato no texto, que deverá ser datado e assinado pelos responsáveis do recebimento;

23.2.2 os serviços que apresentarem NÃO CONFORMIDADE com os requisitos preestabelecidos, relacionar os serviços desconformes, explicando as razões das inconsistências, dando prazos para correção, que não poderão ser superiores a 60 dias;

23.2.3 Em caso de constatação, por ocasião da vistoria para o recebimento provisório, de que etapas ou parcelas do objeto não foram executados ou finalizados, a comunicação da contratada será tornada sem efeito, o que implicará o não recebimento provisório e na caracterização de mora caso o prazo de execução contratual seja extrapolado.

23.2.4 A Contratada fica obrigada a reparar, corrigir, remover, reconstruir ou substituir, às suas expensas, no todo ou em parte, o objeto em que se verificarem vícios, defeitos ou incorreções resultantes da execução ou materiais empregados, cabendo à fiscalização não atestar a última e/ou única medição de serviços até que sejam sanadas todas as eventuais pendências que possam vir a ser apontadas no Termo de Recebimento Provisório.

2º Definitivamente, mediante termo circunstanciado, no prazo máximo de 60 (sessenta) dias, contados a partir da data da assinatura do **Termo de Recebimento Provisório** e após o decurso do prazo de observação, ou vistoria que comprove a inexistência de vícios construtivos aparentes, apontados no Termo de Recebimento Provisório ou quaisquer outros identificados durante o período de observação.

23.3 O serviço que não satisfaça as condições de aceitação será rejeitado pela Fiscalização (art. 140 da Lei nº 14.133/2021), notificando-se a contratada a providenciar as correções necessárias, nos termos do art. 155 da Lei nº 14.133/2021.

23.3.1 A assinatura do **Termo de Recebimento Definitivo** indica que o objeto recebido está conforme o Contrato, ficando a contratada quitada dos encargos contratuais, porém, permanecendo sua responsabilidade pela solidez e segurança da obra nos termos da legislação Civil, Profissional e Penal aplicáveis.

23.3.2 Os Termos de Recebimento Provisório e Definitivo serão lavrados e assinados pela fiscalização e pelo representante da Contratada.

23.3.3 São condições indispensáveis para a efetiva emissão do TERMO DE RECEBIMENTO DEFINITIVO, a apresentação pela contratada dos seguintes documentos:

- Certidão Negativa de Débito-CND;





ESTADO DE RONDÔNIA
PREFEITURA MUNICIPAL DE MACHADINHO D'OESTE
SEMED - SECRETARIA MUNICIPAL DE EDUCAÇÃO

- Projeto Como Construído (As Built), utilizando as especificações do ABNT para a elaboração do referido projeto e Manual de Ocupação, Manutenção e Conservação da Obra;
- Licença ambiental de operação, quando for o caso;
- Habite-se, quando for o caso.

23.7 O TERMO DE RECEBIMENTO DEFINITIVO das obras e serviços, não isenta a contratada das responsabilidades estabelecidas pelo Código Civil Brasileiro.

23.8 Após a assinatura do TERMO DE RECEBIMENTO DEFINITIVO, a garantia prestada pela contratada será liberada e se em dinheiro, corrigida monetariamente.

24 PRAZO DE VIGÊNCIA DO CONTRATO

24.1 O prazo previsto para execução da obra é de 30 (Trinta) dias, contados a partir data de emissão da ordem de início de serviços. E de acordo com o cronograma físico-financeiro apresentado pelo licitante vencedor.

24.2 Tais documentos devem ser fornecidos pela empresa vencedora.

24.3 A vigência do contrato deverá ser de 180 (cento e oitenta) dias, contados a partir da data de assinatura do contrato, podendo tal prazo ser prorrogado de acordo com o artigo nº 113 da Lei Federal 14.133/2021.

24.4 O prazo para início da execução da obra deve ser após a Ordem de Início de Serviço, que será emitida pelo engenheiro responsável juntamente com o Prefeito Municipal em exercício.

25 PRAZO DE GARANTIA

25.1 Para emissão da Ordem De Início de Serviço, será exigido da Contratada como garantia uma das formas prevista no artigo nº 96 da Lei Federal 14.133/2021.

25.2 O empreiteiro que executar a Obra, ficará responsável pela solidez e segurança do trabalho por um período irredutível de 5 (cinco) anos, conforme elencado no artigo 618 do Código Civil.

25.3 A Contratante terá 180 dias após o aparecimento dos vícios ou defeitos para propor ação contra o empreiteiro, sob pena de decair o seu direito de propor a referida ação, conforme elencado no artigo 618, parágrafo único do Código Civil.

26 DA DOTAÇÃO ORÇAMENTÁRIA

26.1 A despesa com a execução da presente obra correrá no presente exercício por conta da dotação orçamentária, de acordo com a distribuição item por item e programa por programas apresentado pela Secretaria Municipal de Educação:

- Orçamento: 2025;
- Local: 016 – Secretaria Municipal de Educação;
- Função programática/funcional: 12 361 0014 1032 0000 APRENDER E CRESCER - EDUCAÇÃO FUNDAMENTAL DE QUALIDADE CONSTRUÇÃO/AMPLIAÇÃO E REFORMA DE UNIDADES ESCOLARES;
- Elemento de Despesa: 4.4.90.51.00 - OBRAS E INSTALAÇÕES;
- Ficha: 281
- Fonte de recurso: Próprio

27 ESTIMATIVA DO VALOR DA CONTRATAÇÃO





ESTADO DE RONDÔNIA
PREFEITURA MUNICIPAL DE MACHADINHO D'OESTE
SEMED - SECRETARIA MUNICIPAL DE EDUCAÇÃO

27.1 Os valores estão expressos nas Planilhas em anexo ao processo.

- Valor Global da obra: R\$ 130.072,03 (Cento e trinta mil, setenta e dois reais e três centavos).

28 DO PAGAMENTO

28.1 O pagamento será efetuado pela Prefeitura Municipal, dentro do prazo de 30 (trinta) dias, através de ordem bancária e depósito em conta corrente indicada pela Contratada, mediante boletim de medição atestado pela Comissão de Fiscalização e Recebimento de Obras e apresentação de Nota Fiscal com certificado da Comissão e do Fiscal do Contrato, sendo efetuada retenção na fonte dos tributos e contribuições elencadas nas disposições determinadas pelos órgãos fiscais e fazendários, em conformidade com as legislações e instruções normativas vigentes.

28.2 Apresentação das certidões Negativas ou Positivas com Efeito de Negativas do FGTS, INSS e Certidão Municipal, Trabalhista, Estadual e Federal atualizadas, além da relação dos funcionários, que estejam trabalhando na etapa da obra e relatório dos encargos trabalhistas e previdenciários que está sendo cobrado na Nota Fiscal.

28.3 Os pagamentos serão efetuados conforme o Cronograma Físico-Financeiro e de acordo com o Relatório de Medição.

28.4 Será responsabilidade da CFROP, encaminhar Boletim de Medição para Secretaria Municipal de Educação, para realizar seus procedimentos e posterior liberação efetiva dos valores solicitados, em conformidade com Relatório de Vistoria.

28.5 A primeira medição só será encaminhada para pagamento acompanhada da Matrícula CEI.

28.6 Devem ser protocolados junto ao pedido de medição de todas as etapas da obra, a lista de funcionários vinculados à obra.

28.7 As notas fiscais deverão ser preenchidas com o número do convênio, número e ano do processo, número do contrato e nota de empenho.

28.8 Nenhum pagamento será efetuado ao licitante vencedor enquanto pendente de liquidação qualquer obrigação financeira que lhe for imposta, em virtude de penalidade ou inadimplências, sem que isso gere direito ao pleito de reajustamento de preços ou correção monetária;

29 SANÇÕES PARA O CASO DE INADIMPLEMENTO

29.1 As sanções para os casos de inadimplemento por parte da Contratada, serão as previstas no artigo nº155 da Lei Federal 14.133/2021:

- Dar causa à inexecução parcial do contrato;
- Dar causa à inexecução parcial do contrato que cause grave dano à administração, ao funcionamento dos serviços públicos ou ao interesse coletivo;
- Dar causa à inexecução total do contrato;
- Deixar de entregar a documentação exigida para o certame;
- Não manter a proposta, salvo em decorrência de fato superveniente devidamente justificado;
- Não celebrar o contrato ou não entregar a documentação exigida para a contratação, quando convocado dentro do prazo de validade de sua proposta;
- Ensejar o retardamento da execução ou da entrega do objeto da licitação sem motivo





ESTADO DE RONDÔNIA
PREFEITURA MUNICIPAL DE MACHADINHO D'OESTE
SEMED - SECRETARIA MUNICIPAL DE EDUCAÇÃO

justificado;

- Apresentar declaração ou documentação falsa exigida para o certame ou prestar declaração falsa durante a licitação ou a execução do contrato;
- Fraudar a licitação ou praticar ato fraudulento na execução do contrato;
- Comportar-se de modo inidôneo ou cometer fraude de qualquer natureza;
- Praticar atos ilícitos com vistas a frustrar os objetivos da licitação;
- Praticar ato lesivo previsto no [art. 5º da lei nº 12.846, de 1º de agosto de 2013](#).
- O valor a ser estipulado para o cálculo das sanções será definido conforme trata o §3º, artigo nº156 da Lei Federal nº14.133/2021, que será definido na minuta de contrato, anexo ao Edital de Concorrência de Pública.

30 DISPOSIÇÕES GERAIS

30.1 As informações contidas nesse Projeto Básico estão de acordo com a necessidade apresentada pela secretaria de Educação e demais documentos técnicos apresentados, assim qualquer alteração que se fizer necessário, quando da execução dos serviços, deverá ser previamente consultada ao setor competente da Prefeitura Municipal, ficando o mesmo a cargo de esclarecer dúvidas, quanto à elaboração, ou execução do presente Projeto Básico.

30.2 Reserva-se à Administração o direito de convocar o licitante para atualizar/complementar as informações apresentadas, para efeito de julgamento da aceitabilidade.

30.3 A contratada que de alguma forma contribua para pôr em risco a legalidade, lisura e transparência dos certames licitatórios da Prefeitura Municipal, com condutas comissivas ou omissivas, ficará sujeito às mais graves sanções administrativas previstas no contrato, sujeitando-se ainda às demais cominações legais e não se afastando a possibilidade de arcar com perdas e danos que a Administração venha a sofrer.

31 JUSTIFICATIVA PARA PARCELAMENTO

31.1 O parcelamento da solução não é recomendável, devendo optar-se pela via alternativa, por ser o ideal no caso em tela, do ponto de vista da eficiência técnica, haja vista que assim o gerenciamento da obra permanecerá sempre a cargo de um único contratado, resultando num maior nível de controle da execução dos serviços por parte da administração, concentrando a responsabilidade da obra e a garantia dos resultados numa única pessoa jurídica. Ressalte-se que em obras com serviços inter-relacionados, o atraso em uma etapa construtiva implica em atraso nas demais etapas, ocasionando aumento de custo e comprometimento dos marcos intermediários e da entrega da obra.

Assim, para execução de obras, não há viabilidade técnica na divisão dos serviços, que em sua grande maioria são interdependentes, devendo ser executados por uma mesma empresa para garantir a responsabilidade técnica dos serviços. Também não há viabilidade econômica, pois, a tendência é que o custo seja reduzido para obras maiores em função da diluição dos custos administrativos e lucro. A divisão gera perda de escala, não amplia a competitividade e não melhora o aproveitamento do mercado, pois os serviços são executados por empresas de mesmo ramo de atividade.

Então, pelas razões expostas, recomendamos que a contratação não seja parcelada, por não ser vantajoso para a administração ou por representar possível prejuízo ao conjunto do objeto a ser contratado.

32 DO FORO

32.1 Fica eleito o foro da Comarca de Machadinho D'Oeste/RO para dirimir as dúvidas





ESTADO DE RONDÔNIA
PREFEITURA MUNICIPAL DE MACHADINHO D'OESTE
SEMED - SECRETARIA MUNICIPAL DE EDUCAÇÃO

não solucionadas administrativamente oriundas do cumprimento das obrigações estabelecidas.

Machadinho D'Oeste, 02 de fevereiro de 2026.

MARCIO ANDRADE DE MEDEIROS

CREA: 7629 D/PB





Município de Machadinho do Oeste



22.855.142/0001-73

Av. Rio de Janeiro

www.machadinho.ro.gov.br

FICHA CADASTRAL DO DOCUMENTO ELETRÔNICO

Tipo do Documento	Identificação/Número	Data
Projeto Básico	ESCOLA BOM FUTURO	02/02/2026

ID:	907164	Processo	Documento
CRC:	6A435F4B		
Processo:	6-460/2026		
Usuário:	NACHELLY RUBIM REINEHR		
Criação:	02/02/2026 09:07:13	Finalização:	02/02/2026 09:08:03

MD5: **1649FDDDB2FD6B35F3BA64683B8F13DE7**

SHA256: **62CFE64B706D6F1AD507037FD0ECA732D38C5E40004CB670338169B255F3A59E**

Súmula/Objeto:

PROJETO

INTERESSADOS

SECRETARIA MUNICIPAL DE EDUCAÇÃO	02/02/2026 09:07:13
----------------------------------	---------------------

ASSUNTOS

CONTRATAÇÃO DE PRESTAÇÃO DE SERVIÇOS	02/02/2026 09:07:13
--------------------------------------	---------------------

ASSINATURAS ELETRÔNICAS

 NACHELLY RUBIM REINEHR	DIRETOR (A) NÍVEL III - GERAL (C.C.)	02/02/2026 09:08:11
---	--------------------------------------	---------------------

Assinado na forma do Decreto Municipal nº 3.431/2020.

 ADRIANA SIQUEIRA MATHEUS	DIRETOR (A) NÍVEL III - DEPARTAMENTO DE URBANISMO	02/02/2026 09:16:17
---	---	---------------------

Assinado na forma do Decreto Municipal nº 3.431/2020.

 MARCIO ANDRADE DE MEDEIROS	ENGENHEIRO CIVIL - CREA 7629-D/PB	02/02/2026 13:10:19
---	-----------------------------------	---------------------

Assinado na forma do Decreto Municipal nº 3.431/2020.

A autenticidade deste documento pode ser conferida através do QRCode acima ou ainda através do site transparencia.machadinho.ro.gov.br informando o ID 907164 e o CRC 6A435F4B.



PREFEITURA MUNICIPAL DE MACHADINHO D'OESTE
ESTADO DE RONDÔNIA

Avenida Rio de Janeiro, nº 3098, Centro.
Fone: (069) 3581.3016 (SEMADFAZ), 3581.3460 (CONTROLADORIA),
3581.3723 (GABINETE) CEP: 76.868-000

MINUTA DE CONTRATO

Contrato nº de

Modalidade: **Dispensa de Licitação nº *****

Processo nº. **460/2026**

Prefeitura Municipal de Machadinho
D'Oeste/RO
Publicado no Portal de Transparência
do Município, conforme Lei
Municipal nº 1.858/2019.

**INSTRUMENTO CONTRATUAL QUE ENTRE
SI CELEBRAM O MUNICÍPIO DE
MACHADINHO D'OESTE/RO E DE OUTRO
LADO A EMPRESA *****

O MUNICÍPIO DE MACHADINHO D'OESTE, ESTADO DE RONDÔNIA, através da **SECRETARIA MUNICIPAL DE EDUCAÇÃO**, pessoa jurídica de direito Público, devidamente inscrita no CNPJ/MF nº 45.328.897/0001-15, com endereço na Avenida Tancredo Neves nº 2584, Centro, Machadinho D'Oeste, Estado de Rondônia, neste ato representado pela Ilma. Sra. Secretária Municipal de Educação, Sra. **Iaane Aparecida da Graça Cordeiro**, e pelo Exmo. Sr. Prefeito Municipal, Sr. **Paulo Henrique dos Santos**, doravante denominado CONTRATANTE, e

A empresa *******, pessoa jurídica de direito privado, devidamente inscrita no CNPJ/MF sob o nº *******, com sede na *******, na cidade de *******, representada por *******, doravante denominado de CONTRATADA, tendo em vista o que consta no Processo nº **460/2026** e em observância às disposições da Lei nº 14.133/2021, resolvem celebrar o presente instrumento decorrente da **Dispensa de Licitação nº ***/***** nas seguintes condições e cláusulas:

CLÁUSULA PRIMEIRA. DO OBJETO E DA VINCULAÇÃO. O objeto do presente instrumento é a contratação de **Contratação de empresa para prestar os serviços de Revitalização de fachada da Escola Bom Futuro localizada na Escola Bom Futuro Machadinho DOeste RO.**

§1º. São anexos a este instrumento e vinculam esta contratação, independentemente de transcrição:

- I. O Projeto básico que embasou a contratação;
- II. O Aviso de Dispensa Eletrônica;
- III. A Proposta do Contratado; e
- IV. Eventuais anexos dos documentos supracitados.

§2º. O fornecimento objeto do presente contrato será executado com fiel observância a este instrumento, ao Aviso de **Dispensa de Licitação nº ***/***** e seus anexos, na proposta da contratada, nota de empenho e demais documentos constantes no Processo nº **460/2026**.

CLÁUSULA SEGUNDA. DA VIGÊNCIA. O presente contrato vigorará pelo prazo de **180 (cento e oitenta) dias**, a contar a partir da assinatura do presente, podendo ser prorrogado através de Termo Aditivo no interesse da Administração, de acordo com o artigo 106 e 107 da Lei nº 14.133/2021.

2.1. A prorrogação de que trata este item é condicionada ao ateste, pela autoridade competente, de que as condições e os preços permanecem vantajosos para a Prefeitura, permitida a negociação com o contratado.



PREFEITURA MUNICIPAL DE MACHADINHO D'OESTE
ESTADO DE RONDÔNIA

Avenida Rio de Janeiro, nº 3098, Centro.
Fone: (069) 3581.3016 (SEMADFAZ), 3581.3460 (CONTROLADORIA),
3581.3723 (GABINETE) CEP: 76.868-000

CLÁUSULA TERCEIRA. DO REGIME DE EXECUÇÃO. O presente contrato tem o regime de execução indireta, de execução continuada, acordo com o art. 6º, inc. XV, da Lei Federal nº 14.133/2021 e art. 106 da Lei Federal nº 14.133/2021.

CLÁUSULA QUARTA. SUBCONTRATAÇÃO. O presente contrato seguirá o que consta no Edital e seus anexos.

CLÁUSULA QUINTA. DO PREÇO. O preço global do presente contrato é de **R\$ 130.072,03 (Cento e trinta mil, setenta e dois reais e três centavos)**, que correspondem ao valor do fornecimento dos produtos/serviços/realização dos serviços, relacionados na nota de empenho, que faz parte integrante do presente contrato.

§ 1º. No valor acima estão incluídas todas as despesas ordinárias diretas e indiretas decorrentes da execução do objeto, inclusive tributos e/ou impostos, encargos sociais, trabalhistas, previdenciários, fiscais e comerciais incidentes, taxa de administração, fretes, seguros e outros necessários ao cumprimento integral do objeto da contratação.

§ 2º. O preço contratado poderá ser majorado ou reduzido, mediante requerimento/solicitação com justificativa fundamentada, e após cumpridas as exigências legais, mediante apresentação de planilha de custos onde se comprove a modificação de preços por parte da Agência Reguladora e apresentação por parte da empresa da portaria indicativa do percentual de reajuste fornecido pela agência (se for o caso), ou do fator que determine a excessiva oneração do contrato.

CLÁUSULA SEXTA. DO PAGAMENTO. O pagamento será efetuado no prazo não superior a 30 (trinta) dias contados a partir do atesto da Nota Fiscal, após comprovado o adimplemento da contratada em todas as suas obrigações, já deduzidas as glosas e notas de débitos, nos termos do parágrafo único do art. 10 do Decreto Municipal nº 4184/2023 e seguirá a ordem cronológica em conformidade ao Decreto Municipal nº 3293/2019.

§ 1º. No corpo da nota fiscal deverão constar obrigatoriamente as seguintes referências:

- a) a especificação do objeto entregue;
- b) o número do processo que deu origem à contratação;
- c) o número de identificação do convênio que deu origem aos recursos orçamentários, se for o caso;
- d) o número da conta e agência do beneficiário.

§ 2º. A CONTRATADA deverá fornecer os dados bancários necessários para a realização do pagamento, sob pena de retenção mesmo até que a CONTRATADA apresente as informações necessárias para o pagamento, sendo vedado o pagamento em cheque administrativo.

§ 3º. O não fornecimento ou a informação errônea dos dados bancários pela CONTRATADA, eximem a CONTRATANTE de qualquer responsabilidade pelo não pagamento ou no atraso do mesmo.

§ 4º. Não serão feitos pagamentos em nome de terceiros, ou em conta bancária que não seja de titularidade da CONTRATADA, ainda que a conta bancária indicada seja de titularidade do proprietário ou se sócio, na qualidade de pessoa física ou jurídica.





PREFEITURA MUNICIPAL DE MACHADINHO D'OESTE
ESTADO DE RONDÔNIA

Avenida Rio de Janeiro, nº 3098, Centro.
Fone: (069) 3581.3016 (SEMADFAZ), 3581.3460 (CONTROLADORIA),
3581.3723 (GABINETE) CEP: 76.868-000

§ 5º. Por ocasião do pagamento, a CONTRATANTE efetuará as retenções tributárias exigidas pela legislação vigente, inclusive aquelas relativas à Instrução Normativa MPS/SRP Nº. 3, de 14 de julho de 2005 - DOU de 15/07/2005.

§ 6º. Na ocorrência de necessidade de providências complementares por parte da CONTRATADA, o decurso de prazo para pagamento será interrompido, reiniciando a contagem a partir da data em que estas forem cumpridas, caso em que não será devida atualização financeira.

§ 7º. Nos casos em que a verba orçamentária tenha sua origem em convênio e programas realizados entre a prefeitura e os órgãos ou Governo Federal e Estadual, a nota fiscal citada no parágrafo anterior deverá conter o nome e o número do convênio e órgão ou governo do qual se originou e a fonte de recursos.

§ 8º. No caso de atraso pelo Contratante, os valores devidos ao contratado serão atualizados monetariamente entre o termo final do prazo de pagamento até a data de sua efetiva realização, em que os juros de mora serão calculados à taxa de 0,5% (meio por cento) ao mês, ou 6% (seis por cento) ao ano, mediante aplicação das seguintes fórmulas:

$$I = (TX/100) 365$$

$$EM = I \times N \times VP$$

Onde:

I = Índice de atualização financeira;

TX = Percentual da taxa de juros de mora anual;

EM = Encargos moratórios;

N = Número de dias entre a data prevista para o pagamento e a do efetivo pagamento;

VP = Valor da parcela em atraso.

CLÁUSULA SÉTIMA. DOS RECURSOS ORÇAMENTÁRIOS. A despesa com a execução do presente Contrato correrá, no presente exercício, por conta da seguinte dotação orçamentária:

I - Unidade Orçamentária: Secretaria Municipal de Educação

II - Classificação Funcional: 12.361.0014.1032 ();

III - Elemento de Despesa: 4.4.90.51.00 (Obras e Instalações);

IV - Valor: R\$ *** (***)

V - Fonte de Recursos: Prefeitura Municipal/SEMED

VI - Processo nº: 460/2026

CLÁUSULA OITAVA. DOS PRAZOS DE VIGÊNCIA E DE EXECUÇÃO. O presente contrato terá prazo de:

I - **Vigência**, de **180 (cento e oitenta) dias**, contados a partir da data de sua assinatura;

II - **Execução**: especificado no Projeto Básico.

§ 1º. O contrato deverá ser executado fielmente pelas partes, de acordo com as cláusulas avençadas e as normas desta Lei, e cada parte responderá pelas consequências de sua inexecução total ou parcial.





PREFEITURA MUNICIPAL DE MACHADINHO D'OESTE
ESTADO DE RONDÔNIA

Avenida Rio de Janeiro, nº 3098, Centro.
Fone: (069) 3581.3016 (SEMADFAZ), 3581.3460 (CONTROLADORIA),
3581.3723 (GABINETE) CEP: 76.868-000

§ 2º. Em caso de impedimento, ordem de paralisação ou suspensão do contrato, o cronograma de execução será prorrogado automaticamente pelo tempo correspondente, anotadas tais circunstâncias mediante simples apostila.

§ 3º. Ocorrendo a paralisação ou suspensão do contrato por mais de 1 (um) mês, a Administração deverá divulgar, em sítio eletrônico oficial, com o motivo e o responsável pela inexecução temporária do objeto do contrato e a data prevista para o reinício da sua execução.

CLÁUSULA NONA. DAS PRERROGATIVAS DA ADMINISTRAÇÃO. O regime jurídico dos contratos instituído por esta Lei confere à Administração, em relação a eles, as prerrogativas de:

I - modificá-los, unilateralmente, para melhor adequação às finalidades de interesse público, respeitados os direitos da CONTRATADA;

II - extingui-los, unilateralmente, nos casos especificados nesta Lei;

III - fiscalizar sua execução;

IV - aplicar sanções motivadas pela inexecução total ou parcial do ajuste;

V - ocupar provisoriamente bens móveis e imóveis e utilizar pessoal e serviços vinculados ao objeto do contrato nas hipóteses de:

a) risco à prestação de serviços essenciais;

b) necessidade de acautelar apuração administrativa de faltas contratuais pela CONTRATADA, inclusive após extinção do contrato.

§ 1º. As cláusulas econômico-financeiras e monetárias dos contratos não poderão ser alteradas sem prévia concordância da CONTRATADA.

§ 2º. Na hipótese prevista no inciso I do *caput* desta Cláusula, as cláusulas econômico-financeiras do contrato deverão ser revistas para que se mantenha o equilíbrio contratual.

CLÁUSULA DÉCIMA. DAS ALTERAÇÕES. O presente CONTRATO poderá ser alterado nos casos previstos pelo disposto art. 124 da Lei Federal nº 14.133/2021, desde que devidamente fundamentado e autorizado pela autoridade superior, nos seguintes casos:

I - unilateralmente pela Administração:

a) quando houver modificação do projeto ou das especificações, para melhor adequação técnica a seus objetivos;

b) quando for necessária a modificação do valor contratual em decorrência de acréscimo ou diminuição quantitativa de seu objeto, nos limites permitidos por esta Lei;

II - por acordo entre as partes:

a) quando conveniente a substituição da garantia de execução;





PREFEITURA MUNICIPAL DE MACHADINHO D'OESTE
ESTADO DE RONDÔNIA

Avenida Rio de Janeiro, nº 3098, Centro.
Fone: (069) 3581.3016 (SEMADFAZ), 3581.3460 (CONTROLADORIA),
3581.3723 (GABINETE) CEP: 76.868-000

b) quando necessária a modificação do modo de fornecimento, em face de verificação técnica da inaplicabilidade dos termos contratuais originários;

c) quando necessária a modificação da forma de pagamento por imposição de circunstâncias supervenientes, mantido o valor inicial atualizado e vedada a antecipação do pagamento em relação ao cronograma financeiro fixado sem a correspondente contraprestação de fornecimento do objeto contratado;

d) para restabelecer o equilíbrio econômico-financeiro inicial do contrato em caso de força maior, caso fortuito ou fato do príncipe ou em decorrência de fatos imprevisíveis ou previsíveis de consequências incalculáveis, que inviabilizem a execução do contrato tal como pactuado, respeitada, em qualquer caso, a repartição objetiva de risco estabelecida no contrato.

§ 1º. Se forem decorrentes de falhas de projeto, as alterações no contrato ensejarão apuração de responsabilidade do responsável técnico e adoção das providências necessárias para o ressarcimento dos danos causados à Administração.

§ 2º. Será aplicado o disposto na alínea "d" do inciso II do *caput* desta Cláusula, quando a execução for obstada pelo atraso na conclusão de procedimentos de desapropriação, desocupação, servidão administrativa ou licenciamento ambiental, por circunstâncias alheias à CONTRATADA.

§ 3º. As alterações unilaterais a que se refere o inc. I desta Cláusula não poderão transfigurar o objeto da contratação.

§ 4º. A formalização do termo aditivo é condição para a execução, pela CONTRATADA, das prestações determinadas pela Administração no curso da execução do contrato, salvo nos casos de justificada necessidade de antecipação de seus efeitos, hipótese em que a formalização deverá ocorrer no prazo máximo de 1 (um) mês.

§ 5º. Os preços contratados serão alterados, para mais ou para menos, conforme o caso, se houver, após a data da apresentação da proposta, criação, alteração ou extinção de quaisquer tributos ou encargos legais ou a superveniência de disposições legais, com comprovada repercussão sobre os preços contratados.

CLÁUSULA DÉCIMA PRIMEIRA. DOS ACRÉSCIMOS E SUPRESSÕES. A CONTRATADA fica obrigada a aceitar, nas mesmas condições contratuais, os acréscimos ou supressões até o limite legal referente ao valor inicial atualizado do contrato, nos termos do art. 125 da Lei Federal nº 14.133/2021.

§ 1º. Nas alterações contratuais para supressão, se a CONTRATADA já houver adquirido os materiais e os disponibilizados à Administração, estes deverão ser pagos, desde que regularmente comprovados, e monetariamente reajustados, podendo caber indenização por outros danos eventualmente decorrentes da supressão, desde que regularmente comprovados.

CLÁUSULA DÉCIMA SEGUNDA. DO REAJUSTE. Os preços a serem contratados serão fixos e irreajustáveis, pelo período de 1 (um) ano, a partir da data de apresentação da "PROPOSTA".





PREFEITURA MUNICIPAL DE MACHADINHO D'OESTE
ESTADO DE RONDÔNIA

Avenida Rio de Janeiro, nº 3098, Centro.
Fone: (069) 3581.3016 (SEMADFAZ), 3581.3460 (CONTROLADORIA),
3581.3723 (GABINETE) CEP: 76.868-000

§ 1º. Após o interregno de 1 (um) ano previsto no Item anterior, na hipótese de sua eventual prorrogação, poderá ser admitido reajuste de preços para a manutenção do equilíbrio econômico-financeiro desta avença, utilizando-se o IPCA (Índice de Preços ao Consumidor Amplo), fornecido pelo IBGE.

§ 2º. Caso o índice estabelecido para reajustamento venha a ser extinto ou de qualquer forma não possa mais ser utilizado, será adotado, em substituição, o que vier a ser determinado pela legislação então em vigor.

§ 3º. Na ausência de previsão legal quanto ao índice substituto, as partes elegerão novo índice oficial, para reajustamento do preço do valor remanescente, por meio de termo aditivo.

CLÁUSULA DÉCIMA TERCEIRA. DO REEQUILÍBRIO, REVISÃO E REPACTUAÇÃO DE PREÇOS. Para manter o equilíbrio financeiro do contrato, nos termos do § 5º, do art. 103 e al. "d", do inc. II, do art. 124, da Lei Federal nº 14.133/2021, permite-se a revisão dos preços, para restabelecer a relação que as partes pactuaram inicialmente entre os encargos da CONTRATADA e a retribuição da Administração para a justa remuneração do fornecimento, objetivando a manutenção do equilíbrio econômico-financeiro inicial do contrato, na hipótese de sobrevirem fatos imprevisíveis, ou previsíveis, porém de consequências incalculáveis, retardadores ou impeditivos da execução do ajustado, ou, ainda, em caso de força maior, caso fortuito ou fato do príncipe, configurando álea econômica extraordinária e extracontratual.

§ 1º. A CONTRATADA deverá formular requerimento com justificativa fundamentada por escrito, devidamente instruído com planilha de custos comprovando a modificação dos preços, o valor do percentual de aumento, juntamente com cópia da nota fiscal de compra, ou cópia da comprovação do aumento, e em caso de redução no valor a CONTRATADA deverá proceder da mesma forma, comunicando por escrito a CONTRATANTE.

§ 2º. A CONTRATANTE processará e decidirá quanto ao pedido de repactuação e/ou reequilíbrio econômico financeiro em até 1 (um) mês, a contar da data do recebimento do pedido, para decidir, admitida a prorrogação motivada por igual período, ressalvados os requerimentos manifestamente impertinentes, meramente protelatórios ou de nenhum interesse para a boa execução do contrato.

CLÁUSULA DÉCIMA QUARTA. DA FISCALIZAÇÃO. A CONTRATADA obriga-se a entregar objeto desta licitação, na forma estabelecida no projeto básico, planilhas e documentos juntados ao processo 460/2026, visando assegurar sua plena execução, sob pena de aplicação das sanções previstas neste instrumento.

§ 1º. A CONTRATADA deverá entregar o objeto contratado nos prazos e condições determinados no Termos de Referência anexo ao Edital, sob pena de incorrer em mora e sujeição às penalidades contratuais previstas neste Contrato.

§ 2º. A requisição/ ordem de entrega deverá ser assinada pela Contratada no prazo determinado pela Administração, podendo ser prorrogado por mesmo prazo, desde devidamente justificado, sendo que, o atraso incorrerá em mora, e, a recusa acarretará em inexecução total do contrato, quando não forem devidamente justificadas ou as razões não forem aceitas pela Administração, sujeitando a Contratada às consequências e penalidades previstas em Lei e neste Contrato.



PREFEITURA MUNICIPAL DE MACHADINHO D'OESTE
ESTADO DE RONDÔNIA

Avenida Rio de Janeiro, nº 3098, Centro.
Fone: (069) 3581.3016 (SEMADFAZ), 3581.3460 (CONTROLADORIA),
3581.3723 (GABINETE) CEP: 76.868-000

§ 3º. A execução do contrato deverá ser acompanhada e fiscalizada por 1 (um) ou mais fiscais do contrato, representantes da Administração especialmente designados conforme requisitos estabelecidos no art. 7º da Lei Federal nº 14.133/2021, ou pelos respectivos substitutos, permitida a contratação de terceiros para assisti-los e subsidiá-los com informações pertinentes a essa atribuição, que deverá:

I - anotar em registro próprio todas as ocorrências relacionadas à execução do contrato, determinando o que for necessário para a regularização das faltas ou dos defeitos observados.

II - informar a seus superiores, em tempo hábil para a adoção das medidas convenientes, a situação que demandar decisão ou providência que ultrapasse sua competência.

III - ser auxiliado pelos órgãos de assessoramento jurídico e de controle interno da Administração, que deverão dirimir dúvidas e subsidiá-lo com informações relevantes para prevenir riscos na execução contratual.

§ 4º. Na hipótese da contratação de terceiros prevista no § 3º desta Cláusula, deverão ser observadas as seguintes regras:

I - a empresa ou o profissional contratado assumirá responsabilidade civil objetiva pela veracidade e pela precisão das informações prestadas, firmará termo de compromisso de confidencialidade e não poderá exercer atribuição própria e exclusiva de fiscal de contrato;

II - a contratação de terceiros não eximirá de responsabilidade o fiscal do contrato, nos limites das informações recebidas do terceiro contratado.

§ 5º. A CONTRATADA deverá manter preposto, aceito pela Administração, para representá-lo na execução do contrato.

CLÁUSULA DÉCIMA QUINTA. DO RECEBIMENTO. O objeto do contrato será recebido:

I - **provisoriamente**, pelo responsável por seu acompanhamento e fiscalização, de forma sumária, pelo responsável por seu acompanhamento e fiscalização, como contagem física das embalagens, com verificação posterior da conformidade do material com as exigências contratuais;

II - **definitivamente**, que consiste na verificação da qualidade e quantidade dos bens e de sua aceitação com a certificação na Nota Fiscal, será firmado por servidor ou comissão designada pela autoridade competente, mediante termo detalhado que comprove o atendimento das exigências contratuais, em prazo não superior a 15 (quinze) dias corridos, salvo caso devidamente justificado, liquidando a despesa, comprovando a adequação do objeto nos termos contratuais e consequente aceitação mediante a termo de recebimento definitivo.

§ 1º. O objeto do contrato poderá ser rejeitado, no todo ou em parte, quando estiver em desacordo com as especificações constantes neste contrato, na proposta e demais documentos anexos ao Edital, devendo ser substituído ou corrigido no prazo de 05 (cinco) dias úteis, a contar da notificação da CONTRATADA, às suas expensas, sem prejuízo da aplicação das penalidades cabíveis, sendo interrompido o prazo de recebimento definitivo e suspenso o prazo de pagamento até que sejam sanadas as inconformidades detectadas.





PREFEITURA MUNICIPAL DE MACHADINHO D'OESTE
ESTADO DE RONDÔNIA

Avenida Rio de Janeiro, nº 3098, Centro.
Fone: (069) 3581.3016 (SEMADFAZ), 3581.3460 (CONTROLADORIA),
3581.3723 (GABINETE) CEP: 76.868-000

§ 2º. Se oportuno poderá ser realizado o Recebimento Definitivo imediatamente após recebimento do objeto, não sendo necessário o recebimento provisório.

§ 3º. O prazo para recebimento definitivo poderá ser excepcionalmente prorrogado, de forma justificada, por igual período, quando houver necessidade de diligências para a aferição do atendimento das exigências contratuais.

§ 4º. O recebimento provisório ou definitivo não excluirá a responsabilidade civil da CONTRATADA em face da eventual existência de vícios redibitórios, e nem a responsabilidade ético-profissional pela perfeita execução do contrato, nos limites estabelecidos pela lei ou pelo contrato.

§ 5º. A CONTRATADA deverá substituir, às suas expensas, os produtos/serviços que forem rejeitados, parcial ou totalmente, por apresentarem vícios, defeitos ou incorreções, no prazo MÁXIMO de 24 (vinte e quatro) horas (Art. 119, lei 14.133/21).

§ 6º. Só será reconhecida a entrega como realizada se os quantitativos dos itens da nota fiscal forem aceitos. Se algum bem constante da mesma for recusado, a nota ficará esperando regularização e a data de entrega será a data do fechamento do empenho com a entrega de todos os itens conforme solicitado.

§ 7º. Em todo caso de rejeição dos produtos/serviços, a CONTRATADA será responsável pelos custos com fretes, carretos, seguro e tributos, se ocorrerem.

§ 8º. O servidor ou comissão de recebimento da **Secretaria Municipal de Educação**, se necessário pode e deve solicitar no ato do recebimento do objeto, ou posterior ao mesmo, um especialista capacitado na área proponente, para atestar a veracidade dos aspectos físicos e da qualidade dos produtos/serviços.

§ 9º. No caso de controvérsia sobre a execução do objeto, quanto à dimensão, qualidade e quantidade, deverá ser observado o teor do art. 143 da Lei nº 14.133, de 2021, comunicando-se à empresa para emissão de Nota Fiscal no que pertine à parcela incontroversa da execução do objeto, para efeito de liquidação e pagamento.

§ 10. Salvo disposição em contrário constante do edital ou de ato normativo, os ensaios, os testes e as demais provas para aferição da boa execução do objeto do contrato exigidos por normas técnicas oficiais correrão por conta da CONTRATADA.

§ 11. Em caso de irregularidade não sanada pela CONTRATADA, o CONTRATANTE reduzirá a termo os fatos ocorridos e encaminhará à CONTRATANTE para aplicação de eventuais penalidades.

CLÁUSULA DÉCIMA SEXTA. DA RESPONSABILIDADE CONTRATUAL. São de responsabilidade exclusiva da CONTRATADA:

I - a reparar, corrigir, remover, reconstruir ou substituir, a suas expensas, no total ou em parte, o objeto do contrato em que se verificarem vícios, defeitos ou incorreções resultantes de sua execução ou de materiais nela empregados;





PREFEITURA MUNICIPAL DE MACHADINHO D'OESTE
ESTADO DE RONDÔNIA

Avenida Rio de Janeiro, nº 3098, Centro.
Fone: (069) 3581.3016 (SEMADFAZ), 3581.3460 (CONTROLADORIA),
3581.3723 (GABINETE) CEP: 76.868-000

II - pelos danos causados diretamente à Administração ou a terceiros em razão da execução do contrato, e não excluirá nem reduzirá essa responsabilidade a fiscalização ou o acompanhamento pelo contratante.

III - pelos encargos trabalhistas, previdenciários, fiscais e comerciais resultantes da execução do contrato.

Parágrafo único. A inadimplência da CONTRATADA em relação aos encargos trabalhistas, fiscais e comerciais não transferirá à Administração a responsabilidade pelo seu pagamento e não poderá onerar o objeto do contrato.

CLÁUSULA DÉCIMA SÉTIMA. DA GARANTIA. Garantia de fábrica de no mínimo 12 (doze) meses contra defeitos (vícios redibitórios) no que diz respeito às falhas ou defeitos ocultos existente no objeto passível de o tornarem impróprio ao uso a que se destina ou lhe diminuir sensivelmente o valor, de tal modo que o ato negocial não se realizaria se esses defeitos fossem conhecidos;

§1º. O início da contagem do período de garantia dar-se-á após o recebimento definitivo do serviço.

§2º. Durante o período de garantia do produto/serviço, a empresa contratada deverá encarregar-se e responsabilizar-se pela troca do objeto sem quaisquer ônus para a Administração Pública em caso de defeito oculto do material.

§3º. O prazo para substituição dos itens danificados, que estejam dentro do prazo de garantia, será de no máximo de 30 (trinta) dias.

§4º. Os produtos/serviços ofertados deverão atender aos dispositivos da Lei nº 8.078/90 (Código de Defesa do Consumidor) e às demais legislações pertinentes.

§5º. Os produtos/serviços ora solicitados devem atender os parâmetros e quesitos legais exigidos pela agência nacional de saúde (ANVISA), tendo a empresa vencedora que demonstrar documentalmente que atende o solicitado.

CLÁUSULA DÉCIMA OITAVA. DAS OBRIGAÇÕES. Constituem obrigações das partes:

I – Da **CONTRATADA**, além das que forem estipuladas no Projeto básico e no Aviso de **Dispensa de Licitação** nº *****/****:

a) efetuar a entrega dos produtos/serviços no prazo e local, indicados pela CONTRATANTE, em estrita observância das especificações do Edital e da proposta, acompanhado da respectiva nota fiscal constando detalhadamente as indicações da marca, fabricante, modelo, tipo, procedência e prazo de garantia, se for o caso;

b) responsabilizar-se pelos vícios e danos decorrentes do fornecimento, de acordo com os artigos 12, 13, 18 e 26, do Código de Defesa do Consumidor (Lei nº 8.078/1990);





PREFEITURA MUNICIPAL DE MACHADINHO D'OESTE
ESTADO DE RONDÔNIA

Avenida Rio de Janeiro, nº 3098, Centro.
Fone: (069) 3581.3016 (SEMADFAZ), 3581.3460 (CONTROLADORIA),
3581.3723 (GABINETE) CEP: 76.868-000

- c) o dever previsto no subitem anterior implica na obrigação de, a critério da Administração, substituir, reparar, corrigir ou remover ou refazer, às suas expensas, no prazo máximo de 1 (um) dia, o produto/serviço com avarias ou defeitos quem venham a apresentar;
- d) responsabilizar-se por todos os ônus relativos ao fornecimento do objeto contratado, inclusive fretes e seguros desde a origem até sua entrega no local de destino, assim como as condições de transporte, seja de que tipo for, e as normas adequadas relativas a embalagens, volumes, etc.;
- e) comunicar à Contratante, no prazo máximo de 24 (vinte e quatro) horas que antecede a data da entrega, os motivos que impossibilitem o cumprimento do prazo previsto, com a devida comprovação;
- f) manter, durante toda a execução do contrato, em compatibilidade com as obrigações assumidas, todas as condições de habilitação e qualificação exigidas na licitação, inclusive as elencadas no Projeto básico e no Edital;
- g) providenciar a imediata correção das deficiências apontadas pela CONTRATANTE, nos termos deste contrato;
- h) arcar com eventuais prejuízos causados à CONTRATANTE e ou a terceiros provocados por ineficiência ou irregularidades cometidas por seus empregados, convenientes ou prepostos, envolvidos na execução do contrato;
- i) assumir relativamente a seus empregados e prepostos, todas as providências e obrigações estabelecidas na legislação específica, inclusive em caso de acidente de trabalho, ainda que verificados nas dependências da CONTRATANTE, que com estes não terá quaisquer vínculos empregatícios.

II - Da CONTRATANTE:

- a) Exigir o cumprimento de todas as obrigações assumidas pela CONTRATADA, de acordo com o contrato e seus anexos;
- b) Receber o objeto no prazo e condições estabelecidas no Projeto Básico;
- c) Notificar a CONTRATADA por escrito da ocorrência de eventuais imperfeições, falhas ou irregularidades constatadas no curso da execução do contrato, fixando prazo para a sua correção, certificando-se de que as soluções por ele propostas sejam as mais adequadas.
- d) Notificar a CONTRATADA, por escrito, sobre vícios, defeitos ou incorreções verificadas no objeto fornecido, para que seja por ele substituído, reparado ou corrigido, no total ou em parte, às suas expensas;
- e) Acompanhar e fiscalizar a execução do contrato e o cumprimento das obrigações pelo Contratado;
- f) Comunicar a CONTRATADA para emissão de Nota Fiscal no que se refere à parcela incontroversa da execução do objeto, para efeito de liquidação e pagamento, quando houver controvérsia sobre a execução do objeto, quanto à dimensão, qualidade e quantidade;





PREFEITURA MUNICIPAL DE MACHADINHO D'OESTE
ESTADO DE RONDÔNIA

Avenida Rio de Janeiro, nº 3098, Centro.
Fone: (069) 3581.3016 (SEMADFAZ), 3581.3460 (CONTROLADORIA),
3581.3723 (GABINETE) CEP: 76.868-000

- g) Efetuar o pagamento a CONTRATADA do valor correspondente à execução do objeto, no prazo, forma e condições estabelecidos no presente Contrato e no Projeto básico;
- h) Aplicar à CONTRATADA as sanções previstas na Lei e neste Contrato;
- i) Cientificar a Procuradoria-Geral do Município para adoção das medidas cabíveis quando do descumprimento de obrigações pelo Contratado;
- j) Explicitamente emitir decisão sobre todas as solicitações e reclamações relacionadas à execução do presente Contrato, ressalvados os requerimentos manifestamente impertinentes, meramente protelatórios ou de nenhum interesse para a boa execução do ajuste;
- k) A Administração terá o prazo de 1 (um) mês, a contar da data do protocolo do requerimento para decidir, admitida a prorrogação motivada, por igual período;
- l) Responder eventuais pedidos de reestabelecimento do equilíbrio econômico-financeiro feitos pelo contratado no prazo máximo de 30 (trinta) dias;
- m) Notificar os emitentes das garantias quanto ao início de processo administrativo para apuração de descumprimento de cláusulas contratuais.
- n) Comunicar a CONTRATADA na hipótese de posterior alteração do projeto pela CONTRATADA, no caso do art. 93, §2º, da Lei nº 14.133/2021.
- o) Fornecer, por escrito, as informações necessárias para a execução do objeto do contrato.
- q) Não responder por quaisquer compromissos assumidos pela CONTRATADA com terceiros, ainda que vinculados à execução do contrato, bem como por qualquer dano causado a terceiros em decorrência de ato da CONTRATADA, de seus empregados, prepostos ou subordinados.
- r) Previamente à expedição da ordem de fornecimento, verificar pendências e adotar providências cabíveis para a regularidade do início da sua execução.

CLÁUSULA DÉCIMA NONA. DA RESCISÃO. Constituirão motivos para extinção do contrato, a qual deverá ser formalmente motivada nos autos do processo, assegurados o contraditório e a ampla defesa, as seguintes situações:

- I - não cumprimento ou cumprimento irregular de normas editalícias ou de cláusulas contratuais, de especificações, de projetos ou de prazos;
- II - desatendimento das determinações regulares emitidas pela autoridade designada para acompanhar e fiscalizar sua execução ou por autoridade superior;
- III - alteração social ou modificação da finalidade ou da estrutura da empresa que restrinja sua capacidade de concluir o contrato;





PREFEITURA MUNICIPAL DE MACHADINHO D'OESTE
ESTADO DE RONDÔNIA

Avenida Rio de Janeiro, nº 3098, Centro.
Fone: (069) 3581.3016 (SEMADFAZ), 3581.3460 (CONTROLADORIA),
3581.3723 (GABINETE) CEP: 76.868-000

IV - decretação de falência ou de insolvência civil, dissolução da sociedade ou falecimento do contratado;

V - caso fortuito ou força maior, regularmente comprovados, impeditivos da execução do contrato;

VI - atraso na obtenção da licença ambiental, ou impossibilidade de obtê-la, ou alteração substancial do anteprojeto que dela resultar, ainda que obtida no prazo previsto;

VII - atraso na liberação das áreas sujeitas a desapropriação, a desocupação ou a servidão administrativa, ou impossibilidade de liberação dessas áreas;

VIII - razões de interesse público, justificadas pela autoridade máxima do órgão ou da entidade CONTRATANTE;

IX - não cumprimento das obrigações relativas à reserva de cargos prevista em lei, bem como em outras normas específicas, para pessoa com deficiência, para reabilitado da Previdência Social ou para aprendiz.

§ 1º. A extinção do contrato poderá ser:

I - determinada por ato unilateral e escrito da Administração, exceto no caso de descumprimento decorrente de sua própria conduta;

II - consensual, por acordo entre as partes, desde que haja interesse da Administração;

III - determinada por decisão judicial.

IV - por iniciativa da CONTRATADA.

§ 2º. A extinção determinada por ato unilateral da Administração e a extinção consensual deverão ser precedidas de autorização escrita e fundamentada da autoridade competente e reduzidas a termo no respectivo processo.

§ 3º. A extinção determinada por ato unilateral da Administração poderá acarretar, sem prejuízo das sanções previstas neste Contrato, a retenção dos créditos decorrentes do Contrato até o limite dos prejuízos causados à Administração Pública e das multas aplicadas.

§ 4º. O CONTRATADO terá direito à extinção do contrato nas seguintes hipóteses:

I - supressão, por parte da Administração que acarrete modificação do valor inicial do contrato além do limite permitido no art. 125 desta Lei;

II - suspensão de execução do contrato, por ordem escrita da Administração, por prazo superior a 3 (três) meses;

III - repetidas suspensões que totalizem 90 (noventa) dias úteis, independentemente do pagamento obrigatório de indenização pelas sucessivas e contratualmente imprevistas desmobilizações e mobilizações e outras previstas;





PREFEITURA MUNICIPAL DE MACHADINHO D'OESTE
ESTADO DE RONDÔNIA

Avenida Rio de Janeiro, nº 3098, Centro.
Fone: (069) 3581.3016 (SEMADFAZ), 3581.3460 (CONTROLADORIA),
3581.3723 (GABINETE) CEP: 76.868-000

IV - atraso superior a 2 (dois) meses, contado da emissão da nota fiscal, dos pagamentos ou de parcelas de pagamentos devidos pela Administração pelo fornecimento;

§ 5º. As hipóteses de extinção a que se referem os incisos II, III e IV do § 4º desta Cláusula observarão as seguintes disposições:

I - não serão admitidas em caso de calamidade pública, de grave perturbação da ordem interna ou de guerra, bem como quando decorrerem de ato ou fato que o contratado tenha praticado, do qual tenha participado ou para o qual tenha contribuído;

II - assegurarão ao CONTRATADO o direito de optar pela suspensão do cumprimento das obrigações assumidas até a normalização da situação, admitido o restabelecimento do equilíbrio econômico-financeiro do contrato, na forma da alínea "d" do inciso II do *caput* do art. 124 da Lei Federal nº 14.133/2021.

§ 6º. No caso de rescisão a pedido da CONTRATADA, os emitentes das garantias previstas no art. 96 da Lei Federal nº 14.133/2021, deverão ser notificados pelo Contratante quanto ao início de processo administrativo para apuração de descumprimento de cláusulas contratuais.

§ 7º Quando a extinção decorrer de culpa exclusiva da Administração, a CONTRATADA será ressarcida pelos prejuízos regularmente comprovados que houver sofrido e terá direito aos pagamentos devidos pela execução do contrato até a data de extinção.

CLÁUSULA VIGÉSIMA. DAS INFRAÇÕES ADMINISTRATIVAS. O CONTRATADO será responsabilizado administrativamente pelas seguintes infrações:

I - dar causa à inexecução parcial do contrato;

II - dar causa à inexecução parcial do contrato que cause grave dano à Administração, ao funcionamento dos serviços públicos ou ao interesse coletivo;

III - dar causa à inexecução total do contrato;

IV - deixar de entregar a documentação exigida para o certame;

V - não manter a proposta, salvo em decorrência de fato superveniente devidamente justificado;

VI - não celebrar o contrato ou não entregar a documentação exigida para a contratação, quando convocado dentro do prazo de validade de sua proposta;

VII - ensejar o retardamento da execução ou da entrega do objeto da licitação sem motivo justificado;

VIII - apresentar declaração ou documentação falsa exigida para o certame ou prestar declaração falsa durante a licitação ou a execução do contrato;

IX - fraudar a licitação ou praticar ato fraudulento na execução do contrato;

X - comportar-se de modo inidôneo ou cometer fraude de qualquer natureza;





PREFEITURA MUNICIPAL DE MACHADINHO D'OESTE
ESTADO DE RONDÔNIA

Avenida Rio de Janeiro, nº 3098, Centro.
Fone: (069) 3581.3016 (SEMADFAZ), 3581.3460 (CONTROLADORIA),
3581.3723 (GABINETE) CEP: 76.868-000

XI - praticar atos ilícitos com vistas a frustrar os objetivos da licitação;

XII - praticar ato lesivo previsto no art. 5º da Lei 12.486/2013.

CLÁUSULA VIGÉSIMA PRIMEIRA. DAS SANÇÕES CONTRATUAIS. Serão aplicadas ao responsável pelas infrações administrativas previstas nesta Lei as seguintes sanções, nos termos do art. 156 da Lei Federal nº 14.133/2021:

I – advertência, aplicada exclusivamente pela infração administrativa prevista no item I da Cláusula anterior, quando não se justificar a imposição de penalidade mais grave;

II – multa, será calculada na forma da Cláusula Vigésima Segunda deste Contrato, e poderá variar de 0,5% (cinco décimos por cento) a 30% (trinta por cento) do valor do contrato e será aplicada ao responsável por qualquer das infrações administrativas previstas na Cláusula anterior;

III – suspensão temporária do direito de licitar e contratar com a Administração Pública Municipal, será aplicada ao responsável pelas infrações administrativas previstas nos itens II a VII da Cláusula anterior, quando não se justificar a imposição de penalidade mais grave, pelo prazo máximo de 3 (três) anos;

IV – declaração de inidoneidade será aplicada ao responsável pelas infrações administrativas previstas nos itens VIII a XII da Cláusula anterior, bem como pelas infrações administrativas previstas nos incisos II, III, IV, V, VI e VII do Cláusula anterior que justifiquem a imposição de penalidade mais grave que a sanção referida no item III, desta Cláusula, e impedirá o responsável de licitar ou contratar no âmbito da Administração Pública direta e indireta de todos os entes federativos, pelo prazo mínimo de 3 (três) anos e máximo de 6 (seis) anos.

§ 1º. Na aplicação das sanções serão considerados:

I - a natureza e a gravidade da infração cometida;

II - as peculiaridades do caso concreto;

III - as circunstâncias agravantes ou atenuantes;

IV - os danos que dela provierem para a Administração Pública;

V - a implantação ou o aperfeiçoamento de programa de integridade, conforme normas e orientações dos órgãos de controle.

§ 2º. As sanções previstas nos incisos I, III e IV, do *caput* desta Cláusula poderão ser aplicadas juntamente com a sanção de multa.

§ 3º. A sanção de **declaração de inidoneidade** será precedida de análise jurídica, e é de competência exclusiva do Secretária Municipal de Educação.



PREFEITURA MUNICIPAL DE MACHADINHO D'OESTE
ESTADO DE RONDÔNIA

Avenida Rio de Janeiro, nº 3098, Centro.
Fone: (069) 3581.3016 (SEMADFAZ), 3581.3460 (CONTROLADORIA),
3581.3723 (GABINETE) CEP: 76.868-000

§ 4º. Se a multa aplicada e as indenizações cabíveis forem superiores ao valor de pagamento eventualmente devido pela Administração a CONTRATADA, além da perda desse valor, a diferença será descontada da garantia prestada ou será cobrada judicialmente.

§ 5º. A aplicação das sanções previstas no *caput* desta Cláusula não exclui, em hipótese alguma, a obrigação de reparação integral do dano causado à Administração Pública.

§ 6º. Na aplicação da sanção de multa, será facultada a defesa do interessado no prazo de 15 (quinze) dias úteis, contado da data de sua intimação.

§ 7º. A aplicação das sanções previstas nos III e IV, do *caput* desta Cláusula requererá a instauração de processo de responsabilização, nos termos dos arts. 158 a 161 da Lei Federal nº 14.133/2021.

§ 8º. O atraso injustificado na execução do contrato sujeitará a CONTRATADA a multa de mora, conforme Cláusula Vigésima Segunda deste Contrato, e sua aplicação não impedirá que a Administração a converta em compensatória e promova a extinção unilateral do contrato com a aplicação cumulada de outras sanções previstas neste Contrato e na Lei Federal nº 14.133/2001.

§ 9º. Os atos previstos como infrações administrativas na Lei nº 14.133, de 2021, ou em outras leis de licitações e contratos da Administração Pública que também sejam tipificados como atos lesivos na Lei nº 12.846, de 2013, serão apurados e julgados conjuntamente, nos mesmos autos, observados o rito procedimental e autoridade competente definidos na referida Lei.

§ 10. A personalidade jurídica poderá ser desconsiderada sempre que utilizada com abuso do direito para facilitar, encobrir ou dissimular a prática dos atos ilícitos previstos nesta Lei ou para provocar confusão patrimonial, e, nesse caso, todos os efeitos das sanções aplicadas à pessoa jurídica serão estendidos aos seus administradores e sócios com poderes de administração, a pessoa jurídica sucessora ou a empresa do mesmo ramo com relação de coligação ou controle, de fato ou de direito, com o sancionado, observados, em todos os casos, o contraditório, a ampla defesa e a obrigatoriedade de análise jurídica prévia.

§ 11. É admitida a reabilitação do licitante ou contratado perante a própria autoridade que aplicou a penalidade, exigidos, cumulativamente:

I - reparação integral do dano causado à Administração Pública;

II - pagamento da multa;

III - transcurso do prazo mínimo de 1 (um) ano da aplicação da penalidade, no caso de impedimento de licitar e contratar, ou de 3 (três) anos da aplicação da penalidade, no caso de declaração de inidoneidade;

IV - cumprimento das condições de reabilitação definidas no ato punitivo;

V - análise jurídica prévia, com posicionamento conclusivo quanto ao cumprimento dos requisitos definidos neste artigo.





PREFEITURA MUNICIPAL DE MACHADINHO D'OESTE
ESTADO DE RONDÔNIA

Avenida Rio de Janeiro, nº 3098, Centro.
Fone: (069) 3581.3016 (SEMADFAZ), 3581.3460 (CONTROLADORIA),
3581.3723 (GABINETE) CEP: 76.868-000

§ 12. A sanção pelas infrações previstas nos incisos VIII e XII do art. 155 da Lei Federal nº 14.133/2001 exigirá, como condição de reabilitação do licitante ou contratado, a implantação ou aperfeiçoamento de programa de integridade pelo responsável.

§ 13. Nenhuma parte será responsável perante a outra por atrasos ocasionados por motivos de força maior ou caso fortuito, considerando-se como tanto: ato de inimigo público, guerra, revolução, epidemia, fenômenos meteorológicos de vulto, perturbação civil ou acontecimentos assemelhados que fujam ao controle razoável de qualquer das partes contratantes, conforme art. 137, §3º da Lei Federal nº 14.133/2001.

§ 14. A aplicação de quaisquer penalidades ora previstas, não será motivo impeditivo para a rescisão do contrato pelo descumprimento de cláusulas contratuais, ou por inexecução parcial ou total do objeto contratado.

§ 15. Nenhuma penalidade será aplicada sem o devido processo administrativo, sendo garantido o direito à ampla defesa e ao contraditório, respeitados o direito à defesa prévia e recursos administrativos nos prazos definidos em Lei, sendo-lhe franqueada vista ao processo.

CLÁUSULA VIGÉSIMA SEGUNDA. DAS MULTAS CONTRATUAIS. No caso de descumprimento das obrigações estabelecidas neste contrato, bem como aquelas constantes no Edital, no Projeto Básico e Executivo e na proposta vencedora do Edital de **Dispensa de Licitação nº ***/*****, que também fazem parte integrante do presente contrato, independentemente de transcrição, o CONTRATADO estará sujeito a aplicação de multa nos seguintes termos:

§ 1º. O atraso injustificado na execução do contrato sujeitará a CONTRATADA as seguintes penalidades:

I - **Advertência**, se inferior a 5 dias;

II - **Multa de mora** progressiva e acumulativa, calculada sobre o valor do contrato, levando-se em consideração o prazo de execução e/ou entrega, e se dará seguinte forma:

- a) 0,5% (cinco décimos por cento), após 10 (dez) dias;
- b) 1% (um por cento), após 15 (quinze) dias;
- c) 2% (dois por cento), após 20 (vinte) dias;
- d) 5% (cinco por cento), após 25 (vinte e cinco) dias;
- e) 10% (dez por cento), em ocorrendo mora superior a 30 (noventa) dias, e caracterizará a inexecução total ou parcial do contrato, sujeitando a CONTRATADA também às sanções correspondentes, bem como acarretará a rescisão unilateral do Contrato por culpa da CONTRATADA, nos termos da Cláusula Décima Nona deste Contrato.

§ 2º. Pelas infrações administrativas previstas na Cláusula Vigésima deste contrato, a Administração poderá aplicar à CONTRATADA **multa compensatória**, que poderá **variar de 0,5% (cinco décimos por cento) a até 30% (trinta por cento)**, calculada sobre o valor do contrato, observando-se a graduação de acordo com os critérios estabelecidos no § 1º da Cláusula Vigésima Segunda deste Contrato, em conformidade com o art. 156, § 1º, da Lei Federal nº 14.133/2021, conforme segue abaixo:

I - incisos VIII a XII: de 20% a 30%;





PREFEITURA MUNICIPAL DE MACHADINHO D'OESTE
ESTADO DE RONDÔNIA

Avenida Rio de Janeiro, nº 3098, Centro.
Fone: (069) 3581.3016 (SEMADFAZ), 3581.3460 (CONTROLADORIA),
3581.3723 (GABINETE) CEP: 76.868-000

- II - inciso III: de 15% a 30%;
- III - inciso II: de 5 % a 20%;
- IV - inciso VII: de 0,5% a 10%;
- V - inciso I: de 0,5% a 10%;
- VI - incisos IV a VI: de 0,5% a 30%.

§3º. As multas aludidas nesta Cláusula podem ser aplicadas em conjunto ou separadamente entre si, e não impedem que a Administração rescinda unilateralmente o contrato e aplique as outras sanções e medidas administrativas previstas neste Contrato, com fundamento nos arts. 137 e 138, sem prejuízo das consequências do art. 139 e das penalidades descritas no art. 156 e 162, todos Lei Federal nº 14.133/2021, no Edital e demais cláusulas deste Contrato.

§ 4º. Após devidamente convocada, a CONTRATADA deverá assinar o presente contrato no prazo determinado pela CONTRATANTE, sob pena do atraso ou a recusa injustificada de o fazê-lo, sujeita-la à multa prevista no § 2º, desta Cláusula.

§ 5º. O valor das multas aplicadas deverá ser recolhido à CONTRATANTE no prazo de 15 (quinze) dias a contar da data da notificação, podendo ainda, ser descontado das Notas Fiscais e/ou Faturas por ocasião do pagamento, bem como a compensação de outros créditos que eventualmente a CONTRATADA possua a seu favor, e, caso ainda remanesça o débito, a inscrição em dívida ativa e posterior cobrança judicial, conforme § 8º do art. 156 da Lei Federal nº 14.133/2021.

§ 6º. Não sendo pagas no prazo previsto no item anterior, haverá incidência de juros de mora e correção monetária, nos termos previsto no artigo 406 do Código Civil.

§ 7º. As multas previstas nesta Cláusula não têm efeito compensatório e, conseqüentemente, o pagamento dela não exime a CONTRATADA da reparação de eventuais danos que forem causados à CONTRATANTE ou a terceiros, em decorrência de culpa ou dolo na execução do contrato.

CLÁUSULA VIGÉSIMA TERCEIRA. DOS RECURSOS ADMINISTRATIVOS. Dos atos da Administração decorrentes deste contrato caberá

I - recurso dirigido à Secretária Municipal de Educação, no prazo de 3 (três) dias úteis a contar da intimação do ato ou da lavratura da ata, nos casos de:

- a) anulação ou revogação da licitação;
- b) rescisão unilateral do contrato;

II - pedido de reconsideração, no prazo de 3 (três) dias úteis, contado da data de intimação, relativamente a ato do qual não caiba recurso hierárquico.

§ 1º. O recurso de que trata o inciso I do **caput** desta Cláusula será dirigido à autoridade que tiver editado o ato ou proferido a decisão recorrida, que, se não reconsiderar o ato ou a decisão no prazo de 3 (três) dias úteis, encaminhará o recurso com a sua motivação à autoridade superior, a qual deverá proferir sua decisão no prazo máximo de 10 (dez) dias úteis, contado do recebimento dos autos.

§ 2º. Da aplicação das sanções previstas nos incisos I, II e III, do art. 156 da Lei Federal nº 14.133/2021, caberá recurso no prazo de 15 (quinze) dias úteis, contado da data da intimação, e será





PREFEITURA MUNICIPAL DE MACHADINHO D'OESTE
ESTADO DE RONDÔNIA

Avenida Rio de Janeiro, nº 3098, Centro.
Fone: (069) 3581.3016 (SEMADFAZ), 3581.3460 (CONTROLADORIA),
3581.3723 (GABINETE) CEP: 76.868-000

dirigido à autoridade que tiver proferido a decisão recorrida, que, se não a reconsiderar no prazo de 5 (cinco) dias úteis, encaminhará o recurso com sua motivação à autoridade superior, a qual deverá proferir sua decisão no prazo máximo de 20 (vinte) dias úteis, contado do recebimento dos autos.

§ 3º. Da aplicação da sanção prevista no inciso IV, do art. 156 da Lei Federal nº 14.133/2021, caberá apenas pedido de reconsideração, que deverá ser apresentado no prazo de 15 (quinze) dias úteis, contado da data da intimação, e decidido no prazo máximo de 20 (vinte) dias úteis, contado do seu recebimento.

§ 4º. O recurso e o pedido de reconsideração terão efeito suspensivo do ato ou da decisão recorrida até que sobrevenha decisão final da autoridade competente.

§ 5º. Na elaboração de suas decisões, a autoridade competente será auxiliada pelo órgão de assessoramento jurídico, que deverá dirimir dúvidas e subsidiá-la com as informações necessárias.

§ 6º. O interessado deverá interpor recurso dirigido a autoridade superior, por escrito, fundamentado e devidamente instruído com os documentos que se fizerem necessários, respeitados os prazos estipulados nesta cláusula.

§ 7º. As intimações dos atos referidos nesta cláusula será dirigido ao representante legal indicado no contrato e poderá feito por:

I - pessoalmente;

II - por meio eletrônico (*e-mail*) ou contato telefônico, devendo o servidor responsável certificar no processo os dados do representante da Contratada, do e-mail/telefone, a data e a hora em que foi realizada o ato;

III - por correspondência com aviso de recebimento (AR);

IV - por edital em caso de não localização da contratada ou de seu representante legal;

§ 8º. Todos os atos referidos nesta cláusula deverão ser publicados na imprensa oficial e no quadro de avisos da Prefeitura Municipal.

CLÁUSULA VIGÉSIMA QUARTA. DOS CASOS OMISSOS. Os casos omissos serão decididos pelo contratante, segundo as disposições contidas na Lei nº 14.133/2021, e demais normas federais aplicáveis e, subsidiariamente, segundo as disposições contidas na Lei nº 8.078/1990 - Código de Defesa do Consumidor - e Normas e Princípios Gerais dos Contratos.

CLÁUSULA VIGÉSIMA QUINTA. DAS DISPOSIÇÕES GERAIS E FINAIS: A tolerância com qualquer atraso ou inadimplência por parte da CONTRATADA não importará, de forma alguma, em alteração contratual.

I - A Administração convocará o interessado para assinar o termo de contrato, aceitar ou retirar o instrumento equivalente, dentro do prazo e condições estabelecidos, sob pena de decair o direito à contratação, sem prejuízo das sanções previstas na Lei Federal nº 14.133/2001 e neste Contrato.





PREFEITURA MUNICIPAL DE MACHADINHO D'OESTE
ESTADO DE RONDÔNIA

Avenida Rio de Janeiro, nº 3098, Centro.
Fone: (069) 3581.3016 (SEMADFAZ), 3581.3460 (CONTROLADORIA),
3581.3723 (GABINETE) CEP: 76.868-000

II - O prazo de convocação poderá ser prorrogado uma vez, por igual período, quando solicitado pela parte durante o seu transcurso e desde que ocorra motivo, justificado aceito pela Administração;

III - A recusa injustificada do adjudicatário em assinar o contrato ou em aceitar ou retirar o instrumento equivalente no prazo estabelecido pela Administração caracterizará o descumprimento total da obrigação assumida e o sujeitará às penalidades legalmente estabelecidas e à imediata perda da garantia de proposta em favor do Município/Contratante.

IV - É obrigação da CONTRATADA de manter, durante toda a execução do contrato, em compatibilidade com as obrigações por ele assumidas, todas as condições de habilitação e qualificação exigidas na licitação.

CLÁUSULA VIGÉSIMA SEXTA. OBRIGAÇÕES PERTINENTES À LGPD. As partes deverão cumprir a Lei nº 13.709, de 14 de agosto de 2018 (LGPD) e o Decreto Municipal nº 4802/2025, quanto a todos os dados pessoais a que tenham acesso em razão do certame ou do contrato administrativo que eventualmente venha a ser firmado, a partir da apresentação da proposta no procedimento de contratação, independentemente de declaração ou de aceitação expressa.

I - Os dados obtidos somente poderão ser utilizados para as finalidades que justificaram seu acesso e de acordo com a boa-fé e com os princípios do art. 6º da LGPD.

II - É vedado o compartilhamento com terceiros dos dados obtidos fora das hipóteses permitidas em Lei;

III - Terminado o tratamento dos dados nos termos do art. 15 da LGPD, é dever do contratado eliminá-los, com exceção das hipóteses do art. 16 da LGPD, incluindo aquelas em que houver necessidade de guarda de documentação para fins de comprovação do cumprimento de obrigações legais ou contratuais e somente enquanto não prescritas essas obrigações;

IV - É dever do contratado orientar e treinar seus empregados sobre os deveres, requisitos e responsabilidades decorrentes da LGPD.

CLÁUSULA VIGÉSIMA SÉTIMA. DA PUBLICAÇÃO. A CONTRATANTE divulgará o presente instrumento no Portal Nacional de Contratações Públicas (PNCP), na forma prevista no art. 94 da Lei 14.133/2021, bem como no respectivo sítio oficial na Internet, em atenção ao art. 91, *caput*, da Lei n.º 14.133/2021, e ao art. 8º, §2º, da Lei n. 12.527/2011, em respeito ao Princípio da Publicidade dos Atos Administrativos e para que atinja a eficácia desejada.

CLÁUSULA VIGÉSIMA OITAVA. DO FORO. Fica eleito o Foro da cidade de Machadinho D'Oeste/RO, para dirimir quaisquer dúvidas na aplicação deste Contrato em renúncia a qualquer outro, por mais privilegiado que seja.

E, por estarem assim justos e contratados, depois de lido e achado conforme assinam este instrumento, para que produza seus efeitos legais e jurídicos.

Machadinho D'Oeste/RO, .

CNPJ/MF nº ***
Contratada

Município de Machadinho D'Oeste/RO
PAULO HENRIQUE DOS SANTOS
Prefeito



PREFEITURA MUNICIPAL DE MACHADINHO D'OESTE
ESTADO DE RONDÔNIA

Avenida Rio de Janeiro, n° 3098, Centro.
Fone: (069) 3581.3016 (SEMADFAZ), 3581.3460 (CONTROLADORIA),
3581.3723 (GABINETE) CEP: 76.868-000

Iaane Aparecida da Graça Cordeiro
Secretária Municipal de Educação





Município de Machadinho do Oeste

22.855.142/0001-73
Av. Rio de Janeiro
www.machadinho.ro.gov.br

FICHA CADASTRAL DO DOCUMENTO ELETRÔNICO

Tipo do Documento	Identificação/Número	Data
Minuta de Contrato	1	13/02/2026

ID: **915457**

CRC: **09BEC370**

Processo: **6-460/2026**

Usuário: **MARIANA APARECIDA FREIRES DOS SANTOS**

Criação: **13/02/2026 10:39:38** Finalização: **13/02/2026 11:12:05**

Processo



Documento



MD5: **E0631B19189A5B685E2AAB4DAA27C61F**

SHA256: **0DCFECB972A8173E801EC222FDA720C6D7C837BFA3A8B661A7FD16EB115A698**

Súmula/Objeto:

MINUTA

INTERESSADOS

SECRETARIA MUNICIPAL DE EDUCAÇÃO

13/02/2026 10:39:38

ASSUNTOS

CONTRATAÇÃO DE PRESTAÇÃO DE SERVIÇOS

13/02/2026 10:39:38

A autenticidade deste documento pode ser conferida através do QRCode acima ou ainda através do site transparencia.machadinho.ro.gov.br informando o ID 915457 e o CRC 09BEC370.

Obra	Bancos	B.D.I.	Encargos Sociais
CONSTRUÇÃO DE REDE LÓGICA, CALÇADA, GRAMA E DIVERSOS NA ESCOLA BOM FUTURO	SINAPI - 11/2025 - Rondônia SBC - 12/2025 - Rondônia SICRO3 - 07/2025 - Rondônia ORSE - 11/2025 - Sergipe	22,47%	Não Desonerado: 0,00%

Planilha Orçamentária Resumida			
Item	Descrição	Total	Peso (%)
1	ADMINISTRAÇÃO DA OBRA	16.625,47	12,78 %
2	TAXAS EMOLUMNETOS - RRT DE EXECUÇÃO	286,51	0,22 %
3	SERVIÇOS PRELIMINARES	2.730,49	2,10 %
4	CALÇADA	28.452,56	21,87 %
5	GRAMA	10.760,37	8,27 %
6	LÓGICA	57.833,03	44,46 %
7	FACHADA	9.554,13	7,35 %
8	LIMPEZA FINAL DA OBRA	3.829,47	2,94 %

Total sem BDI	106.207,26
Total do BDI	23.864,77
Total Geral	130.072,03







Município de Machadinho do Oeste

22.855.142/0001-73
Av. Rio de Janeiro
www.machadinho.ro.gov.br

FICHA CADASTRAL DO DOCUMENTO ELETRÔNICO

Tipo do Documento	Identificação/Número	Data
Documento	PLANILHA RESUMO	23/01/2026

ID:	902220	Processo	Documento
CRC:	7791424D		
Processo:	6-460/2026		
Usuário:	GLEICYONE BARBOSA DE OLIVEIRA		
Criação:	23/01/2026 11:55:56	Finalização:	23/01/2026 11:55:56

MD5:	3BB9C73528FB5630122844733234E956
SHA256:	F3E3D5804779655A75F7B21DEA0926A81F5D03D2038B9CEDCB7B02EE1717C0D6

Súmula/Objeto:

DOCUMENTO

INTERESSADOS

SECRETARIA MUNICIPAL DE EDUCAÇÃO	23/01/2026 11:55:56
----------------------------------	---------------------

ASSUNTOS

CONTRATAÇÃO DE PRESTAÇÃO DE SERVIÇOS	23/01/2026 11:55:56
--------------------------------------	---------------------

A autenticidade deste documento pode ser conferida através do QRCode acima ou ainda através do site transparencia.machadinho.ro.gov.br informando o ID 902220 e o CRC 7791424D.

Obra				Bancos		B.D.I.	Encargos Sociais		
CONSTRUÇÃO DE REDE LÓGICA, CALÇADA, GRAMA E DIVERSOS NA ESCOLA BOM FUTURO				SINAPI - 11/2025 - Rondônia SBC - 12/2025 - Rondônia SICRO3 - 07/2025 - Rondônia ORSE - 11/2025 - Sergipe		22,47%	Não Desonerado: 0,00%		
Planilha Orçamentária Analítica									
1			ADMINISTRAÇÃO DA OBRA					16.625,20	
1.1	Código	Banco	Descrição	Tipo		Und	Quant.	Valor Unit	Total
Composição	90777	SINAPI	ENGENHEIRO CIVIL DE OBRA JUNIOR COM ENCARGOS COMPLEMENTARES	Livro SINAPI: Cálculos e Parâmetros		H	1,0000000	135,89	135,89
Composição Auxiliar	95402	SINAPI	CURSO DE CAPACITAÇÃO PARA ENGENHEIRO CIVIL DE OBRA JÚNIOR (ENCARGOS COMPLEMENTARES) - HORISTA	Livro SINAPI: Cálculos e Parâmetros		H	1,0000000	1,89	1,89
Insumo	00002706	SINAPI	ENGENHEIRO CIVIL DE OBRA JUNIOR (HORISTA)	Mão de Obra		H	1,0000000	128,27	128,27
Insumo	00037370	SINAPI	ALIMENTACAO - HORISTA (COLETADO CAIXA - ENCARGOS COMPLEMENTARES)	Encargos Complementares		H	1,0000000	3,44	3,44
Insumo	00037372	SINAPI	EXAMES - HORISTA (COLETADO CAIXA - ENCARGOS COMPLEMENTARES)	Encargos Complementares		H	1,0000000	1,43	1,43
Insumo	00037373	SINAPI	SEGURO - HORISTA (COLETADO CAIXA - ENCARGOS COMPLEMENTARES)	Encargos Complementares		H	1,0000000	0,08	0,08
Insumo	00043462	SINAPI	FERRAMENTAS - FAMILIA ENGENHEIRO CIVIL - HORISTA (ENCARGOS COMPLEMENTARES - COLETADO CAIXA)	Encargos Complementares		H	1,0000000	0,01	0,01
Insumo	00043486	SINAPI	EPI - FAMILIA ENGENHEIRO CIVIL - HORISTA (ENCARGOS COMPLEMENTARES - COLETADO CAIXA)	Encargos Complementares		H	1,0000000	0,77	0,77
				MO sem LS =>	130,16	LS =>	0,00	MO com LS =>	130,16
				Valor do BDI =>	30,53			Valor com BDI =>	166,42
						Quant. =>	60,0000000	Preço Total =>	9.985,20
1.2	Código	Banco	Descrição	Tipo		Und	Quant.	Valor Unit	Total
Composição	90776	SINAPI	ENCARREGADO GERAL COM ENCARGOS COMPLEMENTARES	Livro SINAPI: Cálculos e Parâmetros		H	1,0000000	33,89	33,89
Composição Auxiliar	95401	SINAPI	CURSO DE CAPACITAÇÃO PARA ENCARREGADO GERAL (ENCARGOS COMPLEMENTARES) - HORISTA	Livro SINAPI: Cálculos e Parâmetros		H	1,0000000	0,56	0,56
Insumo	00004083	SINAPI	ENCARREGADO GERAL DE OBRAS (HORISTA)	Mão de Obra		H	1,0000000	26,42	26,42
Insumo	00037370	SINAPI	ALIMENTACAO - HORISTA (COLETADO CAIXA - ENCARGOS COMPLEMENTARES)	Encargos Complementares		H	1,0000000	3,44	3,44
Insumo	00037371	SINAPI	TRANSPORTE - HORISTA (COLETADO CAIXA - ENCARGOS COMPLEMENTARES)	Encargos Complementares		H	1,0000000	0,60	0,60
Insumo	00037372	SINAPI	EXAMES - HORISTA (COLETADO CAIXA - ENCARGOS COMPLEMENTARES)	Encargos Complementares		H	1,0000000	1,43	1,43
Insumo	00037373	SINAPI	SEGURO - HORISTA (COLETADO CAIXA - ENCARGOS COMPLEMENTARES)	Encargos Complementares		H	1,0000000	0,08	0,08
Insumo	00043463	SINAPI	FERRAMENTAS - FAMILIA ENCARREGADO GERAL - HORISTA (ENCARGOS COMPLEMENTARES - COLETADO CAIXA)	Encargos Complementares		H	1,0000000	0,08	0,08
Insumo	00043487	SINAPI	EPI - FAMILIA ENCARREGADO GERAL - HORISTA (ENCARGOS COMPLEMENTARES - COLETADO CAIXA)	Encargos Complementares		H	1,0000000	1,28	1,28
				MO sem LS =>	26,98	LS =>	0,00	MO com LS =>	26,98
				Valor do BDI =>	7,61			Valor com BDI =>	41,50
						Quant. =>	160,0000000	Preço Total =>	6.640,00
2			TAXAS EMOLUMNETOS - RRT DE EXECUÇÃO						286,50



2.1	Código	Banco	Descrição	Tipo	Und	Quant.	Valor Unit	Total
Composição	PRIME-CAN-005	Próprio	ANOTAÇÃO DE RESPONSABILIDADE TÉCNICA - ART/RRT	SERT - SERVIÇOS TÉCNICOS	TX	1,0000000	233,94	233,94
Insumo	PRIME-COT-CAN-001	Próprio	ANOTAÇÃO DE RESPONSABILIDADE TÉCNICA - ART/RRT	Taxas	TX	1,0000000	233,94	233,94

MO sem LS =>	0,00	LS =>	0,00	MO com LS =>	0,00
Valor do BDI =>	52,56			Valor com BDI =>	286,50
		Quant. =>	1,0000000	Preço Total =>	286,50

3			SERVIÇOS PRELIMINARES					2.730,49
3.5	Código	Banco	Descrição	Tipo	Und	Quant.	Valor Unit	Total
Composição	PREFOPO 0127	Próprio	PLACA DE OBRA (3,00 x 2,00)m - 6,00m²	CANT - CANTEIRO DE OBRAS	UN	1,0000000	2.229,52	2.229,52
Composição Auxiliar	88316	SINAPI	SERVENTE COM ENCARGOS COMPLEMENTARES	Livro SINAPI: Cálculos e Parâmetros	H	12,0000000	26,93	323,16
Composição Auxiliar	88262	SINAPI	CARPINTEIRO DE FORMAS COM ENCARGOS COMPLEMENTARES	Livro SINAPI: Cálculos e Parâmetros	H	6,0000000	30,99	185,94
Insumo	00004417	SINAPI	SARRAFO NAO APARELHADO *2,5 X 7* CM, EM MACARANDUBA/MASSARANDUBA, ANGELIM, PEROBA-ROSA OU EQUIVALENTE DA REGIAO - BRUTA	Material	M	6,0000000	7,33	43,98
Insumo	00005075	SINAPI	PREGO DE ACO POLIDO COM CABECA 18 X 30 (2 3/4 X 10)	Material	KG	0,6600000	18,53	12,22
Insumo	00004491	SINAPI	PONTALETE *7,5 X 7,5* CM EM PINUS, MISTA OU EQUIVALENTE DA REGIAO - BRUTA	Material	M	24,0000000	6,93	166,32
Insumo	1776	ORSE	Placa de obra em chapa galvanizada 26	Material	m²	6,0000000	249,65	1.497,90

MO sem LS =>	373,98	LS =>	0,00	MO com LS =>	373,98
Valor do BDI =>	500,97			Valor com BDI =>	2.730,49
		Quant. =>	1,0000000	Preço Total =>	2.730,49
		Quant. =>	1,0000000	Preço Total =>	2.730,49

4			CALÇADA					26.521,36
4.1	Código	Banco	Descrição	Tipo	Und	Quant.	Valor Unit	Total
Composição	105009	SINAPI	LOCAÇÃO CONVENCIONAL DE OBRA, UTILIZANDO GABARITO DE TÁBUAS CORRIDAS PONTALETADAS A CADA 1,50M - 2 UTILIZAÇÕES. AF_03/2024	Locação de Obras	M	1,0000000	87,14	87,14
Composição Auxiliar	88239	SINAPI	AJUDANTE DE CARPINTEIRO COM ENCARGOS COMPLEMENTARES	Livro SINAPI: Cálculos e Parâmetros	H	0,9103000	28,54	25,97
Composição Auxiliar	88262	SINAPI	CARPINTEIRO DE FORMAS COM ENCARGOS COMPLEMENTARES	Livro SINAPI: Cálculos e Parâmetros	H	0,9103000	30,99	28,21
Composição Auxiliar	91692	SINAPI	SERRA CIRCULAR DE BANCADA COM MOTOR ELÉTRICO POTÊNCIA DE 5HP, COM COIFA PARA DISCO 10" - CHP DIURNO. AF_08/2015	Custos Horários Produtivo e Improdutivo dos Equipamentos	CHP	0,0093000	39,56	0,36
Composição Auxiliar	91693	SINAPI	SERRA CIRCULAR DE BANCADA COM MOTOR ELÉTRICO POTÊNCIA DE 5HP, COM COIFA PARA DISCO 10" - CHI DIURNO. AF_08/2015	Custos Horários Produtivo e Improdutivo dos Equipamentos	CHI	0,0374000	37,35	1,39
Composição Auxiliar	94974	SINAPI	CONCRETO MAGRO PARA LASTRO, TRAÇO 1:4,5:4,5 (EM MASSA SECA DE CIMENTO/ AREIA MÉDIA/ BRITA 1) - PREPARO MANUAL. AF_05/2021	Produção de Concreto	m³	0,0054000	707,08	3,81
Insumo	00004417	SINAPI	SARRAFO NAO APARELHADO *2,5 X 7* CM, EM MACARANDUBA/MASSARANDUBA, ANGELIM, PEROBA-ROSA OU EQUIVALENTE DA REGIAO - BRUTA	Material	M	0,8093000	7,33	5,93
Insumo	00004433	SINAPI	CAIBRO NAO APARELHADO *6 X 6* CM, EM MACARANDUBA/MASSARANDUBA, ANGELIM OU EQUIVALENTE DA REGIAO - BRUTA	Material	M	0,5500000	26,36	14,49
Insumo	00005068	SINAPI	PREGO DE ACO POLIDO COM CABECA 17 X 21 (2 X 11)	Material	KG	0,1012000	18,53	1,87



Insumo	00007356	SINAPI	TINTA LATEX ACRILICA PREMIUM, COR BRANCO FOSCO	Material	L	0,0256000	31,36	0,80	
Insumo	00010567	SINAPI	TABUA *2,5 X 23* CM EM PINUS, MISTA OU EQUIVALENTE DA REGIAO - BRUTA	Material	M	0,5500000	7,84	4,31	
				MO sem LS =>	42,75	LS =>	0,00	MO com LS =>	42,75
				Valor do BDI =>	19,58			Valor com BDI =>	106,72
						Quant. =>	126,0000000	Preço Total =>	13.446,72

4.2	Código Banco		Descrição	Tipo	Und	Quant.	Valor Unit	Total	
Composição	93358	SINAPI	ESCAVAÇÃO MANUAL DE VALA. AF_09/2024	Escavação de Valas	m³	1,0000000	106,52	106,52	
Composição Auxiliar	88316	SINAPI	SERVENTE COM ENCARGOS COMPLEMENTARES	Livro SINAPI: Cálculos e Parâmetros	H	3,9557667	26,93	106,52	
				MO sem LS =>	76,66	LS =>	0,00	MO com LS =>	76,66
				Valor do BDI =>	23,93			Valor com BDI =>	130,45
						Quant. =>	6,3300000	Preço Total =>	825,74

4.3	Código	Banco	Descrição	Tipo	Und	Quant.	Valor Unit	Total	
Composição	94342	SINAPI	ATERRO MANUAL DE VALAS COM AREIA PARA ATERRO. AF_08/2023	Aterro e Reaterro de Valas	m³	1,0000000	136,37	136,37	
Composição Auxiliar	5901	SINAPI	CAMINHÃO PIPA 10.000 L TRUCADO, PESO BRUTO TOTAL 23.000 KG, CARGA ÚTIL MÁXIMA 15.935 KG, DISTÂNCIA ENTRE EIXOS 4,8 M, POTÊNCIA 230 CV, INCLUSIVE TANQUE DE AÇO PARA TRANSPORTE DE ÁGUA - CHP DIURNO. AF_06/2014	Custos Horários Produtivo e Improdutivo dos Equipamentos	CHP	0,0054000	336,86	1,81	
Composição Auxiliar	5903	SINAPI	CAMINHÃO PIPA 10.000 L TRUCADO, PESO BRUTO TOTAL 23.000 KG, CARGA ÚTIL MÁXIMA 15.935 KG, DISTÂNCIA ENTRE EIXOS 4,8 M, POTÊNCIA 230 CV, INCLUSIVE TANQUE DE AÇO PARA TRANSPORTE DE ÁGUA - CHI DIURNO. AF_06/2014	Custos Horários Produtivo e Improdutivo dos Equipamentos	CHI	0,0006000	77,93	0,04	
Composição Auxiliar	88316	SINAPI	SERVENTE COM ENCARGOS COMPLEMENTARES	Livro SINAPI: Cálculos e Parâmetros	H	0,7866000	26,93	21,18	
Composição Auxiliar	91533	SINAPI	COMPACTADOR DE SOLOS DE PERCUSSÃO (SOQUETE) COM MOTOR A GASOLINA 4 TEMPOS, POTÊNCIA 4 CV - CHP DIURNO. AF_08/2015	Custos Horários Produtivo e Improdutivo dos Equipamentos	CHP	0,1962000	46,81	9,18	
Insumo	00000368	SINAPI	AREIA PARA ATERRO - POSTO JAZIDA/FORNECEDOR (RETIRADO NA JAZIDA, SEM TRANSPORTE)	Material	m³	1,3889000	75,00	104,16	
				MO sem LS =>	21,43	LS =>	0,00	MO com LS =>	21,43
				Valor do BDI =>	30,64			Valor com BDI =>	167,01
						Quant. =>	8,4400000	Preço Total =>	1.409,56

4.3	Código	Banco	Descrição	Tipo	Und	Quant.	Valor Unit	Total
Composição	94995	SINAPI	EXECUÇÃO DE PASSEIO (CALÇADA) OU PISO DE CONCRETO COM CONCRETO MOLDADO IN LOCO, USINADO, ACABAMENTO CONVENCIONAL, ESPESSURA 8 CM, ARMADO. AF_08/2022	Passeios de Concreto	m²	1,0000000	129,40	129,40
Composição Auxiliar	88262	SINAPI	CARPINTEIRO DE FORMAS COM ENCARGOS COMPLEMENTARES	Livro SINAPI: Cálculos e Parâmetros	H	0,1301000	30,99	4,03
Composição Auxiliar	88309	SINAPI	PEDREIRO COM ENCARGOS COMPLEMENTARES	Livro SINAPI: Cálculos e Parâmetros	H	0,0874000	31,44	2,74
Composição Auxiliar	88316	SINAPI	SERVENTE COM ENCARGOS COMPLEMENTARES	Livro SINAPI: Cálculos e Parâmetros	H	0,2176000	26,93	5,85
Insumo	00002692	SINAPI	DESMOLDANTE PROTETOR PARA FORMAS DE MADEIRA, DE BASE OLEOSA EMULSIONADA EM AGUA	Material	L	0,0017000	8,98	0,01
Insumo	00004509	SINAPI	SARRAFO *2,5 X 10* CM EM PINUS, MISTA OU EQUIVALENTE DA REGIAO - BRUTA	Material	M	0,2500000	3,52	0,88



Insumo	00004517	SINAPI	SARRAFO *2,5 X 7,5* CM EM PINUS, MISTA OU EQUIVALENTE DA REGIAO - BRUTA	Material	M	0,2000000	2,42	0,48
Insumo	00005068	SINAPI	PREGO DE ACO POLIDO COM CABECA 17 X 21 (2 X 11)	Material	KG	0,0240000	18,53	0,44
Insumo	00007156	SINAPI	TELA DE ACO SOLDADA NERVURADA, CA-60, Q-196, (3,11 KG/M2), DIAMETRO DO FIO = 5,0 MM, LARGURA = 2,45 M, ESPACAMENTO DA MALHA = 10 X 10 CM	Material	m²	1,0816000	31,95	34,55
Insumo	00034492	SINAPI	CONCRETO USINADO BOMBEAVEL, CLASSE DE RESISTENCIA C20, COM BRITA 0 E 1, SLUMP = 100 +/- 20 MM, EXCLUI SERVICO DE BOMBEAMENTO (NBR 8953)	Material	m³	0,0985000	816,50	80,42

MO sem LS =>	9,35	LS =>	0,00	MO com LS =>	9,35
Valor do BDI =>	29,07			Valor com BDI =>	158,47
		Quant. =>	68,4000000	Preço Total =>	10.839,34

5			GRAMA					10.756,79
5.1	Código	Banco	Descrição	Tipo	Und	Quant.	Valor Unit	Total
Composição	98504	SINAPI	PLANTIO DE GRAMA BATATAIS EM PLACAS. AF_07/2024	Paisagismo - Plantio	m²	1,0000000	16,63	16,63
Composição Auxiliar	88316	SINAPI	SERVENTE COM ENCARGOS COMPLEMENTARES	Livro SINAPI: Cálculos e Parâmetros	H	0,1386000	26,93	3,73
Composição Auxiliar	88441	SINAPI	JARDINEIRO COM ENCARGOS COMPLEMENTARES	Livro SINAPI: Cálculos e Parâmetros	H	0,0277000	27,46	0,76
Insumo	00003324	SINAPI	GRAMA BATATAIS EM PLACAS, SEM PLANTIO	Material	m²	1,0000000	12,14	12,14

MO sem LS =>	3,22	LS =>	0,00	MO com LS =>	3,22
Valor do BDI =>	3,73			Valor com BDI =>	20,36
		Quant. =>	528,3300000	Preço Total =>	10.756,79

6			LÓGICA					57.820,90
6.1	Código	Banco	Descrição	Tipo	Und	Quant.	Valor Unit	Total
Composição	98297	SINAPI	CABO ELETRÔNICO CATEGORIA 6, INSTALADO EM EDIFICAÇÃO INSTITUCIONAL - FORNECIMENTO E INSTALAÇÃO. AF_08/2025	Redes de Lógica, Telefonia e Imagem	M	1,0000000	6,83	6,83
Composição Auxiliar	88247	SINAPI	AUXILIAR DE ELETRICISTA COM ENCARGOS COMPLEMENTARES	Livro SINAPI: Cálculos e Parâmetros	H	0,0073472	29,26	0,21
Composição Auxiliar	88264	SINAPI	ELETRICISTA COM ENCARGOS COMPLEMENTARES	Livro SINAPI: Cálculos e Parâmetros	H	0,0097963	33,05	0,32
Insumo	00039599	SINAPI	CABO DE REDE, PAR TRANCADO UTP, 4 PARES, CATEGORIA 6 (CAT 6), ISOLAMENTO PVC (LSZH)	Material	M	1,0500000	6,00	6,30

MO sem LS =>	0,39	LS =>	0,00	MO com LS =>	0,39
Valor do BDI =>	1,53			Valor com BDI =>	8,36
		Quant. =>	1.820,0000000	Preço Total =>	15.215,20

6.2	Código	Banco	Descrição	Tipo	Und	Quant.	Valor Unit	Total
Composição	98307	SINAPI	TOMADA DE REDE RJ45 - FORNECIMENTO E INSTALAÇÃO. AF_08/2025	Redes de Lógica, Telefonia e Imagem	UN	1,0000000	62,59	62,59
Composição Auxiliar	88247	SINAPI	AUXILIAR DE ELETRICISTA COM ENCARGOS COMPLEMENTARES	Livro SINAPI: Cálculos e Parâmetros	H	0,3237912	29,26	9,47
Composição Auxiliar	88264	SINAPI	ELETRICISTA COM ENCARGOS COMPLEMENTARES	Livro SINAPI: Cálculos e Parâmetros	H	0,4317216	33,05	14,26
Insumo	00038083	SINAPI	TOMADA RJ45, 8 FIOS, CAT 5E, CONJUNTO MONTADO PARA EMBUTIR 4" X 2" (PLACA + SUPORTE + MODULO)	Material	UN	1,0000000	38,86	38,86

MO sem LS =>	17,94	LS =>	0,00	MO com LS =>	17,94
Valor do BDI =>	14,06			Valor com BDI =>	76,65



					Quant. =>	69,0000000	Preço Total =>	5.288,85		
6.3	Código	Banco	Descrição	Tipo	Und	Quant.	Valor Unit	Total		
Composição	059565	SBC	CABO DE FIBRA OPTICA 6 FIBRAS - PADRAO MULTIMODO	INSTALACOES DE TELEFONE-LOGICA-CETV-CATV	M	1,0000000	29,25	29,25		
Insumo	036472	SBC	FIBRA OPTICA - CABO FIBRA OPTICA MULTIMODO ATE 50/125 MICROMETROS 6FO INT/EXT	Material	M	1,0500000	22,21	23,32		
Insumo	099250	SBC	ELETRICISTA	Mão de Obra	H	0,1560000	21,65	3,37		
Insumo	099806	SBC	AJUDANTE DE ELETRICISTA	Mão de Obra	H	0,1560000	16,43	2,56		
					MO sem LS =>	5,93	LS =>	0,00	MO com LS =>	5,93
					Valor do BDI =>	6,57			Valor com BDI =>	35,82
					Quant. =>	125,0000000	Preço Total =>	4.477,50		
6.4	Código	Banco	Descrição	Tipo	Und	Quant.	Valor Unit	Total		
Composição	97238	SINAPI	ELETROCALHA LISA OU PERFURADA EM AÇO GALVANIZADO, LARGURA 100MM E ALTURA 50MM, INCLUSIVE EMENDA E FIXAÇÃO - FORNECIMENTO E INSTALAÇÃO. AF_04/2023	Eletrocalhas	M	1,0000000	116,13	116,13		
Composição Auxiliar	88247	SINAPI	AUXILIAR DE ELETRICISTA COM ENCARGOS COMPLEMENTARES	Livro SINAPI: Cálculos e Parâmetros	H	0,0852000	29,26	2,49		
Composição Auxiliar	88264	SINAPI	ELETRICISTA COM ENCARGOS COMPLEMENTARES	Livro SINAPI: Cálculos e Parâmetros	H	0,0852000	33,05	2,81		
Composição Auxiliar	96562	SINAPI	SUPORTE PARA ELETROCALHA LISA OU PERFURADA EM AÇO GALVANIZADO, LARGURA 400 MM, EM PERFILADO COM COMPRIMENTO DE 45 CM FIXADO EM LAJE, POR METRO DE ELETROCALHA FIXADA. AF_09/2023	Rasgos e Fixações	M	1,0000000	62,70	62,70		
Composição Auxiliar	97251	SINAPI	EMENDA PARA ELETROCALHA, LISA OU PERFURADA EM AÇO GALVANIZADO, LARGURA 100MM E ALTURA 50MM - FORNECIMENTO E INSTALAÇÃO. AF_04/2023	Eletrocalhas	UN	0,3330000	90,14	30,01		
Insumo	00043961	SINAPI	ELETROCALHA LISA OU PERFURADA TIPO U, EM CHAPA DE ACO GALVANIZADO A FOGO, ESPESSURA # 22, DE 100 X 50 MM (L X A), SEM VIROLA, SEM TAMPA	Material	M	0,9820000	18,46	18,12		
					MO sem LS =>	30,77	LS =>	0,00	MO com LS =>	30,77
					Valor do BDI =>	26,09			Valor com BDI =>	142,22
					Quant. =>	69,0000000	Preço Total =>	9.813,18		
6.5	Código	Banco	Descrição	Tipo	Und	Quant.	Valor Unit	Total		
Composição	91941	SINAPI	CAIXA RETANGULAR 4" X 2" BAIXA (0,30 M DO PISO), PVC, INSTALADA EM PAREDE - FORNECIMENTO E INSTALAÇÃO. AF_03/2023	Instalações Elétricas - Eletrodutos Embutidos, Cabos, Caixas, Tomadas	UN	1,0000000	13,23	13,23		
Composição Auxiliar	88247	SINAPI	AUXILIAR DE ELETRICISTA COM ENCARGOS COMPLEMENTARES	Livro SINAPI: Cálculos e Parâmetros	H	0,1640000	29,26	4,79		
Composição Auxiliar	88264	SINAPI	ELETRICISTA COM ENCARGOS COMPLEMENTARES	Livro SINAPI: Cálculos e Parâmetros	H	0,1640000	33,05	5,42		
Composição Auxiliar	88629	SINAPI	ARGAMASSA TRAÇO 1:3 (EM VOLUME DE CIMENTO E AREIA MÉDIA ÚMIDA), PREPARO MANUAL. AF_08/2019	Argamassas	m³	0,0009000	970,84	0,87		
Insumo	00001872	SINAPI	CAIXA DE PASSAGEM, EM PVC, DE 4" X 2", PARA ELETRODUTO FLEXIVEL CORRUGADO	Material	UN	1,0000000	2,15	2,15		
					MO sem LS =>	7,84	LS =>	0,00	MO com LS =>	7,84
					Valor do BDI =>	2,97			Valor com BDI =>	16,20
					Quant. =>	69,0000000	Preço Total =>	1.117,80		



6.6	Código	Banco	Descrição	Tipo	Und	Quant.	Valor Unit	Total
Composição	91854	SINAPI	ELETRODUTO FLEXÍVEL CORRUGADO, PVC, DN 25 MM (3/4"), PARA CIRCUITOS TERMINAIS, INSTALADO EM PAREDE - FORNECIMENTO E INSTALAÇÃO. AF_03/2023	Instalações Elétricas - Eletrodutos Embutidos, Cabos, Caixas, Tomadas e Interruptores	M	1,0000000	10,92	10,92
Composição Auxiliar	88247	SINAPI	AUXILIAR DE ELETRICISTA COM ENCARGOS COMPLEMENTARES	Livro SINAPI: Cálculos e Parâmetros	H	0,1340000	29,26	3,92
Composição Auxiliar	88264	SINAPI	ELETRICISTA COM ENCARGOS COMPLEMENTARES	Livro SINAPI: Cálculos e Parâmetros	H	0,1340000	33,05	4,42
Insumo	00002688	SINAPI	ELETRODUTO PVC FLEXIVEL CORRUGADO, COR AMARELA, DE 25 MM	Material	M	1,0170000	2,54	2,58

MO sem LS =>6,29LS =>0,00MO com LS =>6,29

Valor do BDI =>2,45Valor com BDI =>13,37

Quant. =>420,0000000Preço Total =>5.615,40

6.7	Código	Banco	Descrição	Tipo	Und	Quant.	Valor Unit	Total
Composição	106077	SINAPI	TOMADA RJ45 CAT 6E (COMPLETA) - FORNECIMENTO E INSTALAÇÃO. AF_08/2025	Redes de Lógica, Telefonia e Imagem	UN	1,0000000	56,68	56,68
Composição Auxiliar	88247	SINAPI	AUXILIAR DE ELETRICISTA COM ENCARGOS COMPLEMENTARES	Livro SINAPI: Cálculos e Parâmetros	H	0,3237912	29,26	9,47
Composição Auxiliar	88264	SINAPI	ELETRICISTA COM ENCARGOS COMPLEMENTARES	Livro SINAPI: Cálculos e Parâmetros	H	0,4317216	33,05	14,26
Insumo	00045331	SINAPI	TOMADA RJ45, 8 FIOS, CAT 6E (APENAS MODULO)	Material	UN	1,0000000	28,45	28,45
Insumo	00045332	SINAPI	PLACA 4" X 2" PARA 1 MODULO HORIZONTAL BRANCO COM SUPORTE	Material	UN	1,0000000	4,50	4,50

MO sem LS =>17,94LS =>0,00MO com LS =>17,94

Valor do BDI =>12,73Valor com BDI =>69,41

Quant. =>69,0000000Preço Total =>4.789,29

6.8	Código	Banco	Descrição	Tipo	Und	Quant.	Valor Unit	Total
Composição	079612	SBC	CABO HDMI X HDMI VERSAO 1.4 BLINDADO - 20,0 M	79	UN	1,0000000	80,36	80,36
Insumo	099250	SBC	ELETRICISTA	Mão de Obra	H	0,0490000	21,65	1,06
Insumo	099806	SBC	AJUDANTE DE ELETRICISTA	Mão de Obra	H	0,0490000	16,43	0,80
Insumo	203042	SBC	CABO HDMI x HDMI VERSAO 1.4 BLINDADO - 20m	Material	UN	1,0000000	78,50	78,50

MO sem LS =>1,86LS =>0,00MO com LS =>1,86

Valor do BDI =>18,05Valor com BDI =>98,41

Quant. =>10,0000000Preço Total =>984,10

6.9	Código	Banco	Descrição	Tipo	Und	Quant.	Valor Unit	Total
Composição	90456	SINAPI	QUEBRA EM ALVENARIA PARA INSTALAÇÃO DE CAIXA DE TOMADA (4X4 OU 4X2). AF_09/2023	Rasgos e Fixações	UN	1,0000000	6,42	6,42
Composição Auxiliar	88247	SINAPI	AUXILIAR DE ELETRICISTA COM ENCARGOS COMPLEMENTARES	Livro SINAPI: Cálculos e Parâmetros	H	0,0438000	29,26	1,28
Composição Auxiliar	88264	SINAPI	ELETRICISTA COM ENCARGOS COMPLEMENTARES	Livro SINAPI: Cálculos e Parâmetros	H	0,1556000	33,05	5,14

MO sem LS =>4,88LS =>0,00MO com LS =>4,88

Valor do BDI =>1,44Valor com BDI =>7,86

Quant. =>69,0000000Preço Total =>542,34

6.10	Código	Banco	Descrição	Tipo	Und	Quant.	Valor Unit	Total
------	--------	-------	-----------	------	-----	--------	------------	-------



Composição	90458	SINAPI	QUEBRA EM ALVENARIA PARA INSTALAÇÃO DE QUADRO DISTRIBUIÇÃO GRANDE (76X40 CM). AF_09/2023	Rasgos e Fixações	UN	1,0000000	41,77	41,77	
Composição Auxiliar	88247	SINAPI	AUXILIAR DE ELETRICISTA COM ENCARGOS COMPLEMENTARES	Livro SINAPI: Cálculos e Parâmetros	H	0,2847000	29,26	8,33	
Composição Auxiliar	88264	SINAPI	ELETRICISTA COM ENCARGOS COMPLEMENTARES	Livro SINAPI: Cálculos e Parâmetros	H	1,0121000	33,05	33,44	
				MO sem LS =>	31,82	LS =>	0,00	MO com LS =>	31,82
				Valor do BDI =>	9,38			Valor com BDI =>	51,15
				Quant. =>	40,0000000	Preço Total =>	2.046,00		

6.11	Código	Banco	Descrição	Tipo	Und	Quant.	Valor Unit	Total	
Composição	106084	SINAPI	RACK DE PAREDE FECHADO DE 12 U EM CHAPA DE AÇO, 19", *570*MM - FORNECIMENTO E INSTALAÇÃO. AF_08/2025	Redes de Lógica, Telefonia e Imagem	UN	1,0000000	1.324,95	1.324,95	
Composição Auxiliar	88247	SINAPI	AUXILIAR DE ELETRICISTA COM ENCARGOS COMPLEMENTARES	Livro SINAPI: Cálculos e Parâmetros	H	0,9677205	29,26	28,31	
Composição Auxiliar	88264	SINAPI	ELETRICISTA COM ENCARGOS COMPLEMENTARES	Livro SINAPI: Cálculos e Parâmetros	H	1,2902940	33,05	42,64	
Insumo	00045327	SINAPI	RACK DE PAREDE FECHADO DE 12 U EM CHAPA DE AÇO, 19", PROFUNDIDADE DE 570 MM	Material	UN	1,0000000	1.254,00	1.254,00	
				MO sem LS =>	53,63	LS =>	0,00	MO com LS =>	53,63
				Valor do BDI =>	297,71			Valor com BDI =>	1.622,66
						Quant. =>	2,0000000	Preço Total =>	3.245,32

6.12	Código	Banco	Descrição	Tipo	Und	Quant.	Valor Unit	Total	
Composição	98302	SINAPI	PATCH PANEL 24 PORTAS, CATEGORIA 6 - FORNECIMENTO E INSTALAÇÃO. AF_08/2025	Redes de Lógica, Telefonia e Imagem	UN	1,0000000	1.216,50	1.216,50	
Composição Auxiliar	88247	SINAPI	AUXILIAR DE ELETRICISTA COM ENCARGOS COMPLEMENTARES	Livro SINAPI: Cálculos e Parâmetros	H	4,3398000	29,26	126,98	
Composição Auxiliar	88264	SINAPI	ELETRICISTA COM ENCARGOS COMPLEMENTARES	Livro SINAPI: Cálculos e Parâmetros	H	5,7864000	33,05	191,24	
Insumo	00039596	SINAPI	PATCH PANEL, 24 PORTAS, CATEGORIA 6, COM RACKS DE 19" DE LARGURA E 1 U DE ALTURA	Material	UN	1,0000000	898,28	898,28	
				MO sem LS =>	240,54	LS =>	0,00	MO com LS =>	240,54
				Valor do BDI =>	273,34			Valor com BDI =>	1.489,84
						Quant. =>	2,0000000	Preço Total =>	2.979,68

6.13	Código	Banco	Descrição	Tipo	Und	Quant.	Valor Unit	Total	
Composição	98301	SINAPI	PATCH PANEL 24 PORTAS, CATEGORIA 5E - FORNECIMENTO E INSTALAÇÃO. AF_08/2025	Redes de Lógica, Telefonia e Imagem	UN	1,0000000	653,64	653,64	
Composição Auxiliar	88247	SINAPI	AUXILIAR DE ELETRICISTA COM ENCARGOS COMPLEMENTARES	Livro SINAPI: Cálculos e Parâmetros	H	4,3398000	29,26	126,98	
Composição Auxiliar	88264	SINAPI	ELETRICISTA COM ENCARGOS COMPLEMENTARES	Livro SINAPI: Cálculos e Parâmetros	H	5,7864000	33,05	191,24	
Insumo	00039594	SINAPI	PATCH PANEL, 24 PORTAS, CATEGORIA 5E, COM RACKS DE 19" DE LARGURA E 1 U DE ALTURA	Material	UN	1,0000000	335,42	335,42	
				MO sem LS =>	240,54	LS =>	0,00	MO com LS =>	240,54
				Valor do BDI =>	146,87			Valor com BDI =>	800,51
						Quant. =>	2,0000000	Preço Total =>	1.601,02



6.14	Código	Banco	Descrição	Tipo	Und	Quant.	Valor Unit	Total	
Composição	DEA-066	Próprio	GUIA ORGANIZADORA DE CABOS PARA RACK, 19" 1U	INEL - INSTALAÇÃO ELÉTRICA/ELETRIFICAÇÃO E	UNID.	1,0000000	42,96	42,96	
Composição Auxiliar	88264	SINAPI	ELETRICISTA COM ENCARGOS COMPLEMENTARES	Livro SINAPI: Cálculos e Parâmetros	H	0,2000000	33,05	6,61	
Insumo	COT-DEA-15	Próprio	ORGANIZADOR HORIZONTAL DE CABOS (GUIA FRONTAL PARA CABOS) 1U	Material	UNID.	1,0000000	36,35	36,35	
				MO sem LS =>	5,07	LS =>	0,00	MO com LS =>	5,07
				Valor do BDI =>	9,65			Valor com BDI =>	52,61
						Quant. =>	2,0000000	Preço Total =>	105,22

7			FACHADA						9.553,80
7.1	Código	Banco	Descrição	Tipo		Und	Quant.	Valor Unit	Total
Composição	13948	ORSE	Revestimento em ACM, cor aço Corten, cinza escuro e prata, com espessura de 4mm, com estrutura auxiliar de alumínio, com junta seca, conforme projeto. Obra - Reforma TCE-SE	Esquadrias de Alumínio		m²	1,00000000	980,00	980,00
Insumo	14743	ORSE	Revestimento em ACM, cor aço Corten, cinza escuro e prata, com espessura de 4mm, com estrutura auxiliar de alumínio, com junta seca, conforme projeto. Obra - Reforma TCE-SE	Serviços		m²	1,00000000	980,00	980,00
				MO sem LS =>	0,00	LS =>	0,00	MO com LS =>	0,00
				Valor do BDI =>	220,20			Valor com BDI =>	1.200,20
						Quant. =>	6,00000000	Preço Total =>	7.201,20

7.2	Código	Banco	Descrição	Tipo	Und	Quant.	Valor Unit	Total	
Composição	7940	ORSE	Letreiro em baixo relevo de 25x25x2cm	Mobiliário	un	1,0000000	64,04	64,04	
Composição Auxiliar	10549	ORSE	Encargos Complementares - Servente	Provisórios	h	0,1000000	3,86	0,38	
Composição Auxiliar	10550	ORSE	Encargos Complementares - Pedreiro	Provisórios	h	0,2000000	3,73	0,74	
Insumo	00004750/SINA PI	ORSE	Pedreiro (horista)	Mão de Obra	h	0,2000000	20,44	4,08	
Insumo	00006111/SINA PI	ORSE	Servente de obras (horista)	Mão de Obra	h	0,1000000	14,58	1,45	
Insumo	7891	ORSE	Letra de compensado de - 25 x 25 x 2cm	Material	un	1,0000000	57,39	57,39	
MO sem LS =>					5,53	LS =>	0,00	MO com LS =>	5,53
Valor do BDI =>					14,38			Valor com BDI =>	78,42
						Quant. =>	30,0000000	Preço Total =>	2.352,60

8			LIMPEZA FINAL DA OBRA					3.825,03
8.1	Código	Banco	Descrição	Tipo	Und	Quant.	Valor Unit	Total
Composição	PROPRIA-LIMP-01	Próprio	LIMPEZA FINAL DA OBRA, INCLUSO RETIRADA DE ENTULHO EM GERAL	SEDI - SERVIÇOS DIVERSOS	m²	1,0000000	5,24	5,24
Composição Auxiliar	88316	SINAPI	SERVENTE COM ENCARGOS COMPLEMENTARES	Livro SINAPI: Cálculos e Parâmetros	H	0,1400000	26,93	3,77
Composição Auxiliar	100999	SINAPI	CARGA, MANOBRA E DESCARGA DE ENTULHO EM CAMINHÃO BASCULANTE 14 M³ - CARGA COM ESCAVADEIRA HIDRÁULICA (CAÇAMBA DE 0,80 M³ / 111 HP) E DESCARGA LIVRE (UNIDADE: T). AF_07/2020	Transporte, Carga e Descarga de Materiais	T	0,1000000	6,46	0,64



Insumo	00000003	SINAPI	ACIDO CLORIDRICO / ACIDO MURIATICO, DILUICAO 10% A 12% PARA USO EM LIMPEZA	Material	L	0,0500000	16,67	0,83	
				MO sem LS =>	2,79	LS =>	0,00	MO com LS =>	2,79
				Valor do BDI =>	1,17			Valor com BDI =>	6,41
						Quant. =>	596,7300000	Preço Total =>	3.825,03

Total sem BDI	104.631,47
Total do BDI	23.488,60
Total Geral	128.120,07







Município de Machadinho do Oeste

22.855.142/0001-73
Av. Rio de Janeiro
www.machadinho.ro.gov.br

FICHA CADASTRAL DO DOCUMENTO ELETRÔNICO

Tipo do Documento	Identificação/Número	Data
Documento	COMPOSIÇÕES ANALÍTICAS	23/01/2026

ID:	902217	Processo	Documento
CRC:	E6CF6147		
Processo:	6-460/2026		
Usuário:	GLEICYONE BARBOSA DE OLIVEIRA		
Criação:	23/01/2026 11:55:56	Finalização:	23/01/2026 11:55:56

MD5:	1E13637418443B6455BD9574DABA6731
SHA256:	8EF590806D17F4183DD94275B4EECC729420734315852BB484723927815DADF7

Súmula/Objeto:

DOCUMENTO

INTERESSADOS

SECRETARIA MUNICIPAL DE EDUCAÇÃO	23/01/2026 11:55:56
----------------------------------	---------------------

ASSUNTOS

CONTRATAÇÃO DE PRESTAÇÃO DE SERVIÇOS	23/01/2026 11:55:56
--------------------------------------	---------------------

A autenticidade deste documento pode ser conferida através do QRCode acima ou ainda através do site transparencia.machadinho.ro.gov.br informando o ID 902217 e o CRC E6CF6147.

Obra		Bancos	B.D.I.	Encargos Sociais
CONSTRUÇÃO DE REDE LÓGICA, CALÇADA, GRAMA E DIVERSOS NA ESCOLA BOM FUTURO		SINAPI - 11/2025 - Rondônia SBC - 12/2025 - Rondônia SICRO3 - 07/2025 - Rondônia ORSE - 11/2025 - Sergipe	22,47%	Não Desonerado: 0,00%
Memória de Cálculo				
Item	Descrição	Und	Quant.	Memória de Cálculo
1	ADMINISTRAÇÃO DA OBRA			
1.1	ENGENHEIRO CIVIL DE OBRA JUNIOR COM ENCARGOS COMPLEMENTARES	H	60,0	= 15horas por semana x 4 semanas = 60horas
1.2	ENCARREGADO GERAL COM ENCARGOS COMPLEMENTARES	H	160,0	= 40horsa semanais x 4 semanas= 160horas
2	TAXAS EMOLUMNETOS - RRT DE EXECUÇÃO			
2.1	ANOTAÇÃO DE RESPONSABILIDADE TÉCNICA - ART/RRT	TX	1,0	= 1 unidade
3	SERVIÇOS PRELIMINARES			
3.5	PLACA DE OBRA (3,00 x 2,00)m - 6,00m²	UN	1,0	= 1 unidade
4	CALÇADA			
4.1	LOCAÇÃO CONVENCIONAL DE OBRA, UTILIZANDO GABARITO DE TÁBUAS CORRIDAS PONTALETADAS A CADA 1,50M - 2 UTILIZAÇÕES. AF_03/2024	M	126,0	= calçada conforme projeto anexo=126,00m
4.2	ESCAVAÇÃO MANUAL DE VALA. AF_09/2024	m³	6,33	= conforme projeto anexo=6,33m³
4.3	ATERRO MANUAL DE VALAS COM AREIA PARA ATERRO. AF_08/2023	m³	20	= conforme projeto anexo=20,00m³
4.3	EXECUÇÃO DE PASSEIO (CALÇADA) OU PISO DE CONCRETO COM CONCRETO MOLDADO IN LOCO, USINADO, ACABAMENTO CONVENCIONAL, ESPESSURA 8 CM, ARMADO. AF_08/2022	m²	68,4	= conforme projeto anexo=68,40m²
5	GRAMA			
5.1	PLANTIO DE GRAMA BATATAIS EM PLACAS. AF_07/2024	m²	528,33	= conforme projeto anexo= 528,33m²
6	LÓGICA			
6.1	CABO ELETRÔNICO CATEGORIA 6, INSTALADO EM EDIFICAÇÃO INSTITUCIONAL - FORNECIMENTO E INSTALAÇÃO. AF_08/2025	M	1.820,0	= conforme projeto anexo = 1.820,00metros
6.2	TOMADA DE REDE RJ45 - FORNECIMENTO E INSTALAÇÃO. AF_08/2025	UN	69,0	= conforme projeto anexo = 69 unidades
6.3	CABO DE FIBRA OPTICA 6 FIBRAS - PADRAO MULTIMODO	M	125,0	= conforme projeto anexo= 125 metros
6.4	ELETROCALHA LISA OU PERFURADA EM AÇO GALVANIZADO, LARGURA 100MM E ALTURA 50MM, INCLUSIVE EMENDA E FIXAÇÃO - FORNECIMENTO E INSTALAÇÃO. AF_04/2023	M	69,0	= conforme projeto anexo = 69 unidades
6.5	CAIXA RETANGULAR 4" X 2" BAIXA (0,30 M DO PISO), PVC, INSTALADA EM PAREDE - FORNECIMENTO E INSTALAÇÃO. AF_03/2023	UN	69,0	= conforme projeto anexo = 69 unidades



6.6	ELETRODUTO FLEXÍVEL CORRUGADO, PVC, DN 25 MM (3/4"), PARA CIRCUITOS TERMINAIS, INSTALADO EM PAREDE - FORNECIMENTO E INSTALAÇÃO. AF_03/2023	M	420,0	= conforme projeto anexo= 420metros
6.7	TOMADA RJ45 CAT 6E (COMPLETA) - FORNECIMENTO E INSTALAÇÃO. AF_08/2025	UN	69,0	= conforme projeto anexo = 69 unidades
6.8	CABO HDMI X HDMI VERSAO 1.4 BLINDADO - 20,0 M	UN	10,0	= conforme projeto anexo= 10 metros
6.9	QUEBRA EM ALVENARIA PARA INSTALAÇÃO DE CAIXA DE TOMADA (4X4 OU 4X2). AF_09/2023	UN	69,0	= conforme projeto anexo = 69 unidades
6.10	QUEBRA EM ALVENARIA PARA INSTALAÇÃO DE QUADRO DISTRIBUIÇÃO GRANDE (76X40 CM). AF_09/2023	UN	40,0	= conforme projeto anexo= 40 unidades
6.11	RACK DE PAREDE FECHADO DE 12 U EM CHAPA DE AÇO, 19", *570*MM - FORNECIMENTO E INSTALAÇÃO. AF_08/2025	UN	2,0	= conforme projeto anexo 2 unidades
6.12	PATCH PANEL 24 PORTAS, CATEGORIA 6 - FORNECIMENTO E INSTALAÇÃO. AF_08/2025	UN	2,0	= conforme projeto anexo= 2 unidades
6.13	PATCH PANEL 24 PORTAS, CATEGORIA 5E - FORNECIMENTO E INSTALAÇÃO. AF_08/2025	UN	2,0	= conforme projeto anexo= 2 unidades
6.14	GUIA ORGANIZADORA DE CABOS PARA RACK, 19" 1U	UNID.	2,0	= conforme projeto anexo= 2unidades
7	FACHADA			
7.1	Revestimento em ACM, cor aço Corten, cinza escuro e prata, com espessura de 4mm, com estrutura auxiliar de alumínio, com junta seca, conforme projeto. Obra - Reforma TCE-SE	m²	6,0	= conforme projeto anexo fachada.
7.2	Letreiro em baixo relevo de 25x25x2cm	un	30,0	= conforme projeto anexo fachada.
8	LIMPEZA FINAL DA OBRA			
8.1	LIMPEZA FINAL DA OBRA, INCLUSO RETIRADA DE ENTULHO EM GERAL	m²	596,73	= área total de todos serviços 596,73m²

Total sem BDI	106.207,26
Total do BDI	23.488,60
Total Geral	130.072,03







Município de Machadinho do Oeste

22.855.142/0001-73
Av. Rio de Janeiro
www.machadinho.ro.gov.br

FICHA CADASTRAL DO DOCUMENTO ELETRÔNICO

Tipo do Documento	Identificação/Número	Data
Documento	MEMÓRIA DE CÁLCULO	23/01/2026
ID: 902218		Processo
CRC: 6929264E		Documento
Processo: 6-460/2026		
Usuário: GLEICYONE BARBOSA DE OLIVEIRA		
Criação: 23/01/2026 11:55:56	Finalização: 23/01/2026 11:55:56	
MD5: D72FC8182749FA716BEC8001D5F80657		
SHA256: 2897A9A6D3E913B36A8065AA8322BE526ED9576ECCB17DCD4E13D7533F85F887		
Súmula/Objeto:		
DOCUMENTO		
INTERESSADOS		
SECRETARIA MUNICIPAL DE EDUCAÇÃO		23/01/2026 11:55:56
ASSUNTOS		
CONTRATAÇÃO DE PRESTAÇÃO DE SERVIÇOS		23/01/2026 11:55:56

A autenticidade deste documento pode ser conferida através do QRCode acima ou ainda através do site transparencia.machadinho.ro.gov.br informando o ID 902218 e o CRC 6929264E.

Obra				Bancos	B.D.I.		Encargos Sociais	
CONSTRUÇÃO DE REDE LÓGICA, CALÇADA, GRAMA E DIVERSOS NA ESCOLA BOM FUTURO				SINAPI - 11/2025 - Rondônia SBC - 12/2025 - Rondônia SICRO3 - 07/2025 - Rondônia ORSE - 11/2025 - Sergipe	22,47%		Não Desonerado: 0,00%	
Orçamento Sintético								
Item	Código	Banco	Descrição	Und	Quant.	Valor Unit	Valor Unit com BDI	Total
1			ADMINISTRAÇÃO DA OBRA					
1.1	90777	SINAPI	ENGENHEIRO CIVIL DE OBRA JUNIOR COM ENCARGOS COMPLEMENTARES	H	60,0	135,89	166,42	9.985,47
1.2	90776	SINAPI	ENCARREGADO GERAL COM ENCARGOS COMPLEMENTARES	H	160,0	33,89	41,51	6.640,00
TOTAL DO ITEM (R\$)								16.625,47
2			TAXAS EMOLUMNETOS - RRT DE EXECUÇÃO					
2.1	PRIME-CAN-005	Próprio	ANOTAÇÃO DE RESPONSABILIDADE TÉCNICA - ART/RRT	TX	1,0	233,94	286,51	286,51
TOTAL DO ITEM (R\$)								286,51
3			SERVIÇOS PRELIMINARES					
3.1	103689	SINAPI	FORNECIMENTO E INSTALAÇÃO DE PLACA DE OBRA COM CHAPA GALVANIZADA E ESTRUTURA DE MADEIRA. AF_03/2022_PS	un	1,0	2.229,52	2.730,49	2.730,49
TOTAL DO ITEM (R\$)								2.730,49
4			CALÇADA					
4.1	105009	SINAPI	LOCAÇÃO CONVENCIONAL DE OBRA, UTILIZANDO GABARITO DE TÁBUAS CORRIDAS PONTALETADAS A CADA 1,50M - 2 UTILIZAÇÕES. AF_03/2024	M	126,0	87,14	106,72	13.446,77
4.2	93358	SINAPI	ESCAVAÇÃO MANUAL DE VALA. AF_09/2024	m³	6,33	106,52	130,46	825,78
4.3	94342	SINAPI	ATERRO MANUAL DE VALAS COM AREIA PARA ATERRO. AF_08/2023	m³	20	136,37	167,01	3.340,25
4.3	94995	SINAPI	EXECUÇÃO DE PASSEIO (CALÇADA) OU PISO DE CONCRETO COM CONCRETO MOLDADO IN LOCO, USINADO, ACABAMENTO CONVENCIONAL, ESPESSURA 8 CM, ARMADO. AF_08/2022	m²	68,4	129,40	158,48	10.839,77
TOTAL DO ITEM (R\$)								28.452,56
5			GRAMA					
5.1	98504	SINAPI	PLANTIO DE GRAMA BATATAIS EM PLACAS. AF_07/2024	m²	528,33	16,63	20,37	10.760,37
TOTAL DO ITEM (R\$)								10.760,37



6			LÓGICA					
6.1	98297	SINAPI	CABO ELETRÔNICO CATEGORIA 6, INSTALADO EM EDIFICAÇÃO INSTITUCIONAL - FORNECIMENTO E INSTALAÇÃO. AF_08/2025	M	1.820,0	6,83	8,36	15.223,76
6.2	98307	SINAPI	TOMADA DE REDE RJ45 - FORNECIMENTO E INSTALAÇÃO. AF_08/2025	UN	69,0	62,59	76,65	5.289,12
6.3	059565	SBC	CABO DE FIBRA OPTICA 6 FIBRAS - PADRAO MULTIMODO	M	125,0	29,25	35,82	4.477,81
6.4	97238	SINAPI	ELETROCALHA LISA OU PERFURADA EM AÇO GALVANIZADO, LARGURA 100MM E ALTURA 50MM, INCLUSIVE EMENDA E FIXAÇÃO - FORNECIMENTO E INSTALAÇÃO. AF_04/2023	M	69,0	116,13	142,22	9.813,48
6.5	91941	SINAPI	CAIXA RETANGULAR 4" X 2" BAIXA (0,30 M DO PISO), PVC, INSTALADA EM PAREDE - FORNECIMENTO E INSTALAÇÃO. AF_03/2023	UN	69,0	13,23	16,20	1.117,99
6.6	91854	SINAPI	ELETRODUTO FLEXÍVEL CORRUGADO, PVC, DN 25 MM (3/4"), PARA CIRCUITOS TERMINAIS, INSTALADO EM PAREDE - FORNECIMENTO E INSTALAÇÃO. AF_03/2023	M	420,0	10,92	13,37	5.616,96
6.7	106077	SINAPI	TOMADA RJ45 CAT 6E (COMPLETA) - FORNECIMENTO E INSTALAÇÃO. AF_08/2025	UN	69,0	56,68	69,42	4.789,70
6.8	079612	SBC	CABO HDMI X HDMI VERSAO 1.4 BLINDADO - 20,0 M	UN	10,0	80,36	98,42	984,17
6.9	90456	SINAPI	QUEBRA EM ALVENARIA PARA INSTALAÇÃO DE CAIXA DE TOMADA (4X4 OU 4X2). AF_09/2023	UN	69,0	6,42	7,86	542,52
6.10	90458	SINAPI	QUEBRA EM ALVENARIA PARA INSTALAÇÃO DE QUADRO DISTRIBUIÇÃO GRANDE (76X40 CM). AF_09/2023	UN	40,0	41,77	51,16	2.046,23
6.11	106084	SINAPI	RACK DE PAREDE FECHADO DE 12 U EM CHAPA DE AÇO, 19", *570*MM - FORNECIMENTO E INSTALAÇÃO. AF_08/2025	UN	2,0	1.324,95	1.622,67	3.245,33
6.12	98302	SINAPI	PATCH PANEL 24 PORTAS, CATEGORIA 6 - FORNECIMENTO E INSTALAÇÃO. AF_08/2025	UN	2,0	1.216,50	1.489,85	2.979,70
6.13	98301	SINAPI	PATCH PANEL 24 PORTAS, CATEGORIA 5E - FORNECIMENTO E INSTALAÇÃO. AF_08/2025	UN	2,0	653,64	800,51	1.601,03
6.14	DEA-066	Próprio	GUIA ORGANIZADORA DE CABOS PARA RACK, 19" 1U	UNID.	2,0	42,96	52,61	105,23
TOTAL DO ITEM (R\$)								57.833,03
7			FACHADA					
7.1	13948	ORSE	Revestimento em ACM, cor aço Corten, cinza escuro e prata, com espessura de 4mm, com estrutura auxiliar de alumínio, com junta seca, conforme projeto. Obra - Reforma TCE-SE	m²	6,0	980,00	1.200,21	7.201,24
7.2	7940	ORSE	Letreiro em baixo relevo de 25x25x2cm	un	30,0	64,04	78,43	2.352,89
TOTAL DO ITEM (R\$)								9.554,13
8			LIMPEZA FINAL DA OBRA					
8.1	PRÓPRIA-LIMP-01	Próprio	LIMPEZA FINAL DA OBRA, INCLUSO RETIRADA DE ENTULHO EM GERAL	m²	596,73	5,24	6,42	3.829,47
TOTAL DO ITEM (R\$)								3.829,47

Total sem BDI	106.207,26
----------------------	-------------------



Total do BDI	23.864,77
Total Geral	130.072,03







Município de Machadinho do Oeste

22.855.142/0001-73
Av. Rio de Janeiro
www.machadinho.ro.gov.br

FICHA CADASTRAL DO DOCUMENTO ELETRÔNICO

Tipo do Documento	Identificação/Número	Data
Documento	PLANILHA SINTÉTICA	23/01/2026

ID:	902219	Processo	Documento
CRC:	3F283074		
Processo:	6-460/2026		
Usuário:	GLEICYONE BARBOSA DE OLIVEIRA		
Criação:	23/01/2026 11:55:56	Finalização:	23/01/2026 11:55:56

MD5:	80A022058E7AF6C71C2909DB90651384
SHA256:	1778BF73E6015B8C7067A82505742771AA640FC843A3B4A1DAFA39051A67B81C

Súmula/Objeto:

DOCUMENTO

INTERESSADOS

SECRETARIA MUNICIPAL DE EDUCAÇÃO	23/01/2026 11:55:56
----------------------------------	---------------------

ASSUNTOS

CONTRATAÇÃO DE PRESTAÇÃO DE SERVIÇOS	23/01/2026 11:55:56
--------------------------------------	---------------------

A autenticidade deste documento pode ser conferida através do QRCode acima ou ainda através do site transparencia.machadinho.ro.gov.br informando o ID 902219 e o CRC 3F283074.

Obra	Bancos	B.D.I.	Encargos Sociais
CONSTRUÇÃO DE REDE LÓGICA, CALÇADA, GRAMA E DIVERSOS NA ESCOLA BOM FUTURO	SINAPI - 11/2025 - Rondônia SBC - 12/2025 - Rondônia SICRO3 - 07/2025 - Rondônia ORSE - 11/2025 - Sergipe	22,47%	NÃO Desonerado
Cronograma Físico e Financeiro			
Item	Descrição	Total Por Etapa	30 DIAS
1	ADMINISTRAÇÃO DA OBRA	100%	100%
		16.625,47	16.625,47
2	TAXAS EMOLUMNETOS - RRT DE EXECUÇÃO	100%	100%
		286,51	286,51
3	SERVIÇOS PRELIMINARES	100%	100%
		2.730,49	2.730,49
4	CALÇADA	100%	100%
		28.452,56	28.452,56
5	GRAMA	100%	100%
		10.760,37	10.760,37
6	LÓGICA	100%	100%
		57.833,03	57.833,03
7	FACHADA	100%	100%
		9.554,13	9.554,13
8	LIMPEZA FINAL DA OBRA	100%	100%
		3.829,47	3.829,47
Porcentagem		100,00%	100,00%
Custo		130.072,03	130.072,03
Porcentagem Acumulado		100,00%	100,00%
Custo Acumulado		130.072,03	130.072,03







Município de Machadinho do Oeste

22.855.142/0001-73
Av. Rio de Janeiro
www.machadinho.ro.gov.br

FICHA CADASTRAL DO DOCUMENTO ELETRÔNICO

Tipo do Documento	Identificação/Número	Data
Documento	CRONOGRAMA FISICO FINANCEIRO	23/01/2026

ID:	902214	Processo	Documento
CRC:	3A8CB3EB		
Processo:	6-460/2026		
Usuário:	GLEICYONE BARBOSA DE OLIVEIRA		
Criação:	23/01/2026 11:55:55	Finalização:	23/01/2026 11:55:55

MD5:	420DD05CDEFD7CE1DBA9F1154E62A782
SHA256:	31F8BEB25EA0C7EDE287DF22DC03AE4F02D0BAD6538F32B753BC29E3E54B357C

Súmula/Objeto:

DOCUMENTO

INTERESSADOS

SECRETARIA MUNICIPAL DE EDUCAÇÃO	23/01/2026 11:55:55
----------------------------------	---------------------

ASSUNTOS

CONTRATAÇÃO DE PRESTAÇÃO DE SERVIÇOS	23/01/2026 11:55:55
--------------------------------------	---------------------

A autenticidade deste documento pode ser conferida através do QRCode acima ou ainda através do site transparencia.machadinho.ro.gov.br informando o ID 902214 e o CRC 3A8CB3EB.

OBRA: CONSTRUÇÃO DE REDE LÓGICA, CALÇADA, GRAMA E DIVERSOS NA ESCOLA BOM FUTURO		COMPOSIÇÃO DO BDI
SINAPI - 11/2025 - Rondônia		
SBC - 12/2025 - Rondônia		
SICRO3 - 07/2025 - Rondônia		
MUNICÍPIO: MACHADINHO D'OESTE		
COMPOSIÇÃO DO BDI PARA PLANILHA NÃO DESONERADA		
Administração Central (AC) =		3,00%
Seguro + Garantia (S + G) =		0,80%
Riscos (R) =		0,97%
Despesas Financeiras (DF) =		0,59%
Lucro (L)		6,16%
PIS		0,65%
Cofins		3,00%
ISS		5,00%
CPRB		
Impostos (I) =		8,65%
BDI=(((1+(AC+R+S+G))*(1+DF)*(1+L))/(1-I))-1)*100		
BDI	=	22,47





Município de Machadinho do Oeste

22.855.142/0001-73
Av. Rio de Janeiro
www.machadinho.ro.gov.br

FICHA CADASTRAL DO DOCUMENTO ELETRÔNICO

Tipo do Documento	Identificação/Número	Data
Documento	COMPOSIÇÃO DO BDI	23/01/2026

ID: **902216**

CRC: **2FDC5274**

Processo: **6-460/2026**

Usuário: **GLEICYONE BARBOSA DE OLIVEIRA**

Criação: **23/01/2026 11:55:56** Finalização: **23/01/2026 11:55:56**

Processo



Documento



MD5: **0D9FB23F6DC2BC32BBE7EA56DE5BB0A9**

SHA256: **51966A3042E5AF9D4E4805A68A1891C0FE297D8BE49618A2D1675CCBE652404B**

Súmula/Objeto:

DOCUMENTO

INTERESSADOS

SECRETARIA MUNICIPAL DE EDUCAÇÃO

23/01/2026 11:55:56

ASSUNTOS

CONTRATAÇÃO DE PRESTAÇÃO DE SERVIÇOS

23/01/2026 11:55:56

A autenticidade deste documento pode ser conferida através do QRCode acima ou ainda através do site transparencia.machadinho.ro.gov.br informando o ID 902216 e o CRC 2FDC5274.

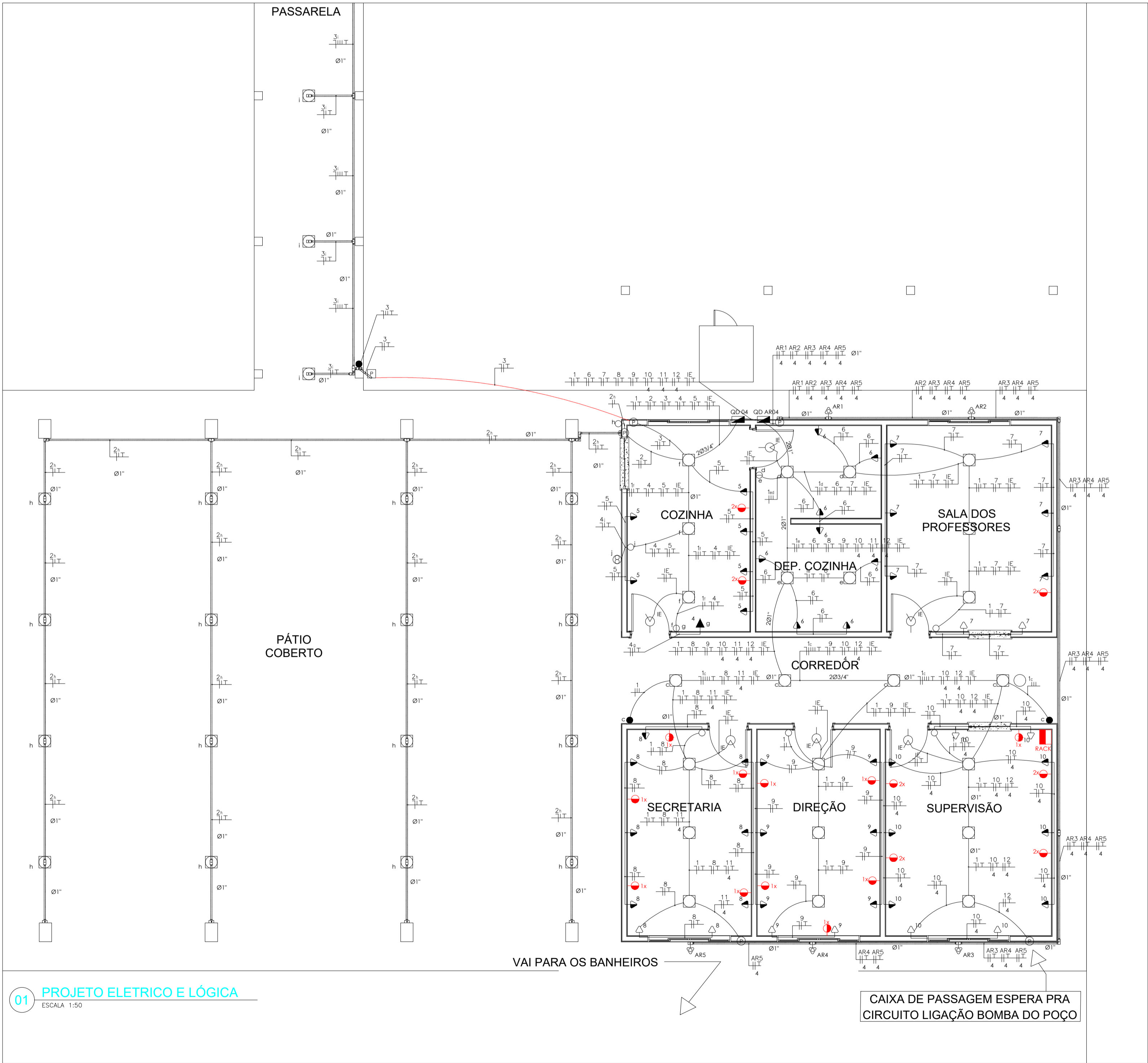

NOTAS

TODOS OS ELETRODUTOS SEM INDICAÇÃO DE BITOLA TEM A SECÇÃO DE 3/4 "

TODOS OS CABOS SEM INDICAÇÃO DE BITOLA TEM A SECÇÃO DE 2.5 MM²

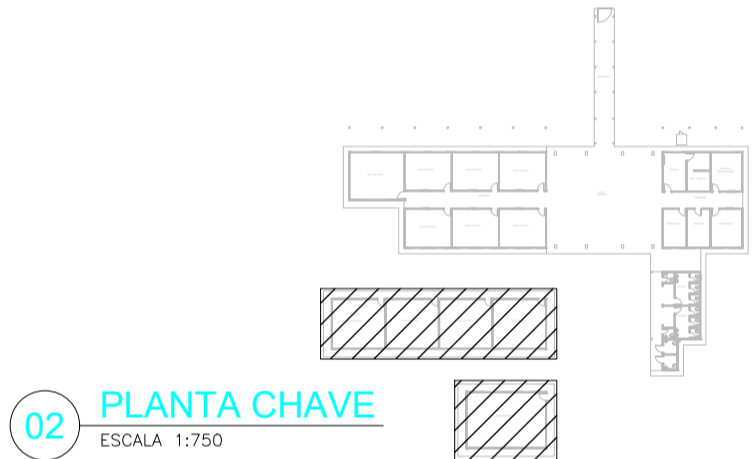

Lista de Materiais

Num.	Quant.	Und.	Dimensão	Descrição
1	7	pc		Caixa 2x4
2	54	pc		Caixa 2x4
3	5	pc		Caixa 2x4
4	4	pc		Caixa C 1" - 5 entradas
5	2	pc		Caixa de passagem na parede
6	4	pc		Caixa E 1" - 5 entradas
7	2	pc		Caixa LL 1" - 6 entradas
8	16	pc	1"	Conjunto Bucha-Arústeia - Condulete
9	1	pc	1P20A	Disjuntor a seco - DIN
10	2	pc	3P50A	Disjuntor a seco - DIN
11	1	pc	3P63A	Disjuntor a seco - DIN
12	3	pc	1P16A	Disjuntor a seco - DIN
13	6	pc	2P25A	Disjuntor a seco - DIN
14	5	pc	1P20A	Disjuntor a seco DIN
15	5	pc	1P20A	Dispositivo DIF
16	12	pc	20kA	DPS - 20kA
17	27,3	m	1"	Eletroduto Condulete - Parede
18	13,5	m	1"	Eletroduto Condulete - Teto
19	4,79	m	1"	Eletroduto Flexível - Parede
20	159,39	m	3/4"	Eletroduto Flexível - Parede
21	17,79	m	1"	Eletroduto Flexível - Teto
22	116,58	m	3/4"	Eletroduto Flexível - Teto
23	1039,49	m	2,5 mm2	Fio cabo 750 V - PVC
24	646,73	m	4 mm2	Fio cabo 750 V - PVC
25	5	pc		Iluminação de Emergência
26	8	pc		Arandela Led
27	5	pc		Interruptor de uma seção
28	2	pc		Interruptor paralelo (Three-Way)
29	32	pc		Luminária Led Quadrada 18 W
30	2	pc		Quadro Geral de luz e força (18 módulos)
31	1	pc		Quadro Geral de luz e força (30 módulos)
32	40	pc		Tomada baixa 30cm
33	6	pc		Tomada para Ar Condicionado

LEGENDA:

	- Iluminação de Emergência
	- Incandescente 25W na parede (arandela)
	- Interruptor de uma seção
	- Interruptor paralelo (Three-Way)
	- Luminária Led Quadrada 18 W
	- Tomada baixa 30cm
	- Tomada para Ar Condicionado
	- Quadro Geral de luz e força
	- Caixa C 1" - 5 entradas
	- Caixa de passagem na parede
	- Caixa E 1" - 5 entradas
	- Caixa LL 1" - 6 entradas
	- Eletroduto no Teto
	- Eletroduto Condulete 1"
	- Neutro, Fase, Retorno, Terra

	ANO: 2023	TIPO: ELE	FOLHA: 02/03	
CONVENIENTE: PREFEITURA MUNICIPAL MACHADINHO DO OESTE	LOCAL: AV CASTELO BRANCO, Nº 4370, MACHADINHO DO OESTE	MODIFICAÇÃO:		
DURA: REFORMA EMERF BOM FUTURO	ÁREAS:			
CONTEÚDO: PROJETO ELÉTRICO E LÓGICA	ÁREA DE PROJEÇÃO: 1501/2028			
AUTOR: JOÃO PAULO LOPES	DES: 1501/2028	DATA: 15/01/2028		
V: PREFEITURA MUNICIPAL	DRE: METROS			
I: PREFEITURA MUNICIPAL MACHADINHO DO OESTE	ESC: INDICADAS			
S: AUTOR:				
T: O:				



D: 902222 e CRC: 546093F7



Município de Machadinho do Oeste

22.855.142/0001-73
Av. Rio de Janeiro
www.machadinho.ro.gov.br

FICHA CADASTRAL DO DOCUMENTO ELETRÔNICO

Tipo do Documento	Identificação/Número	Data
Documento	LÓGICA E ELETRICA 02	23/01/2026

ID: **902222**

CRC: **546093F7**

Processo: **6-460/2026**

Usuário: **GLEICYONE BARBOSA DE OLIVEIRA**

Criação: **23/01/2026 11:55:56** Finalização: **23/01/2026 11:55:57**

Processo



Documento



MD5: **CD8B347E8D0AF63E8CD04E91071059E3**

SHA256: **4DE79DCE13130B12D7859E7C0A5BFE1DBF7A8E89EF56B926E9B498D472909F6A**

Súmula/Objeto:

DOCUMENTO

INTERESSADOS

SECRETARIA MUNICIPAL DE EDUCAÇÃO

23/01/2026 11:55:56

ASSUNTOS

CONTRATAÇÃO DE PRESTAÇÃO DE SERVIÇOS

23/01/2026 11:55:56

A autenticidade deste documento pode ser conferida através do QRCode acima ou ainda através do site transparencia.machadinho.ro.gov.br informando o ID 902222 e o CRC 546093F7.

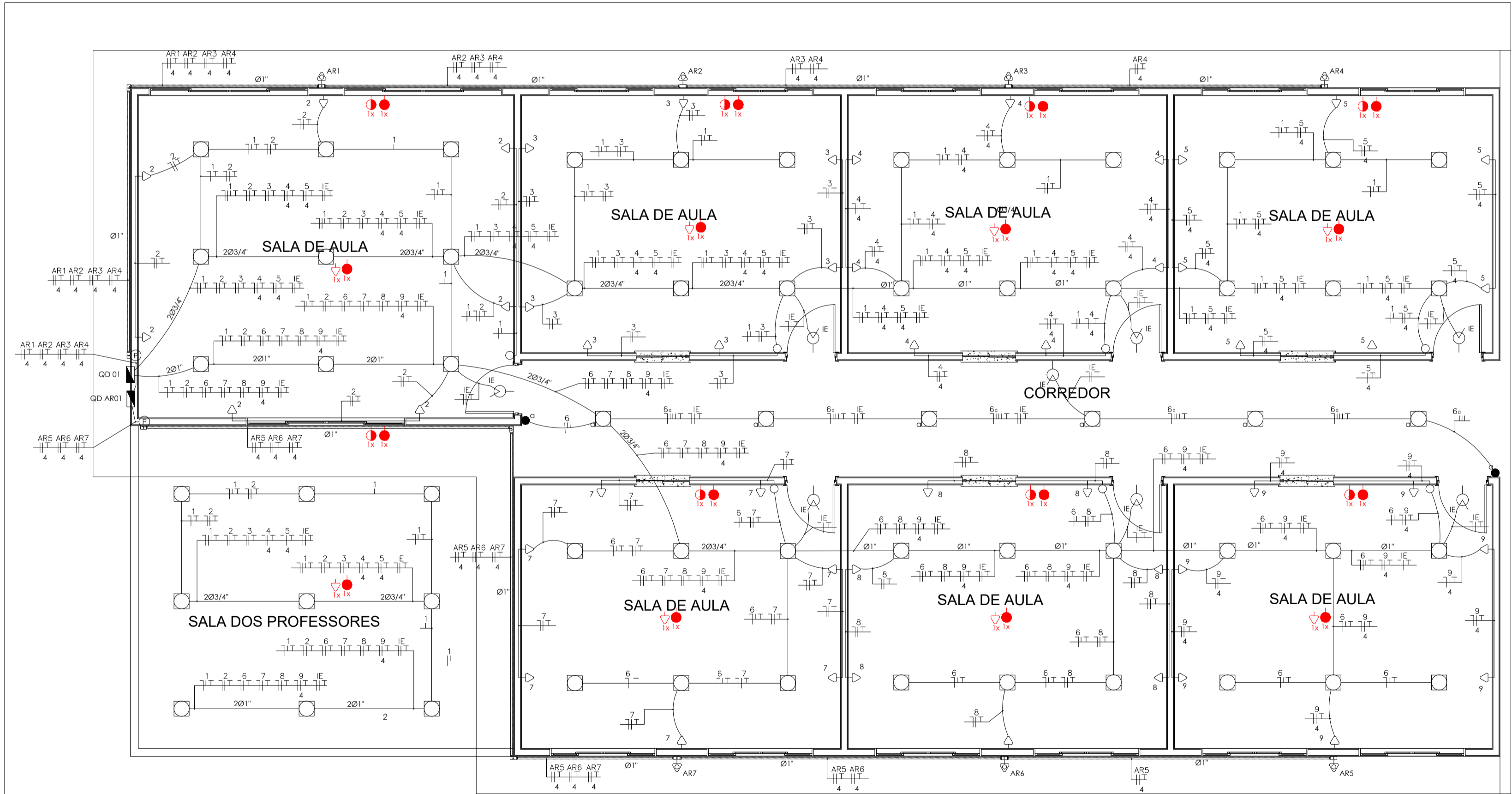

01 PROJETO ELETRICO E LÓGICA BLOCO DIDACTICO I
ESCALA 1:50

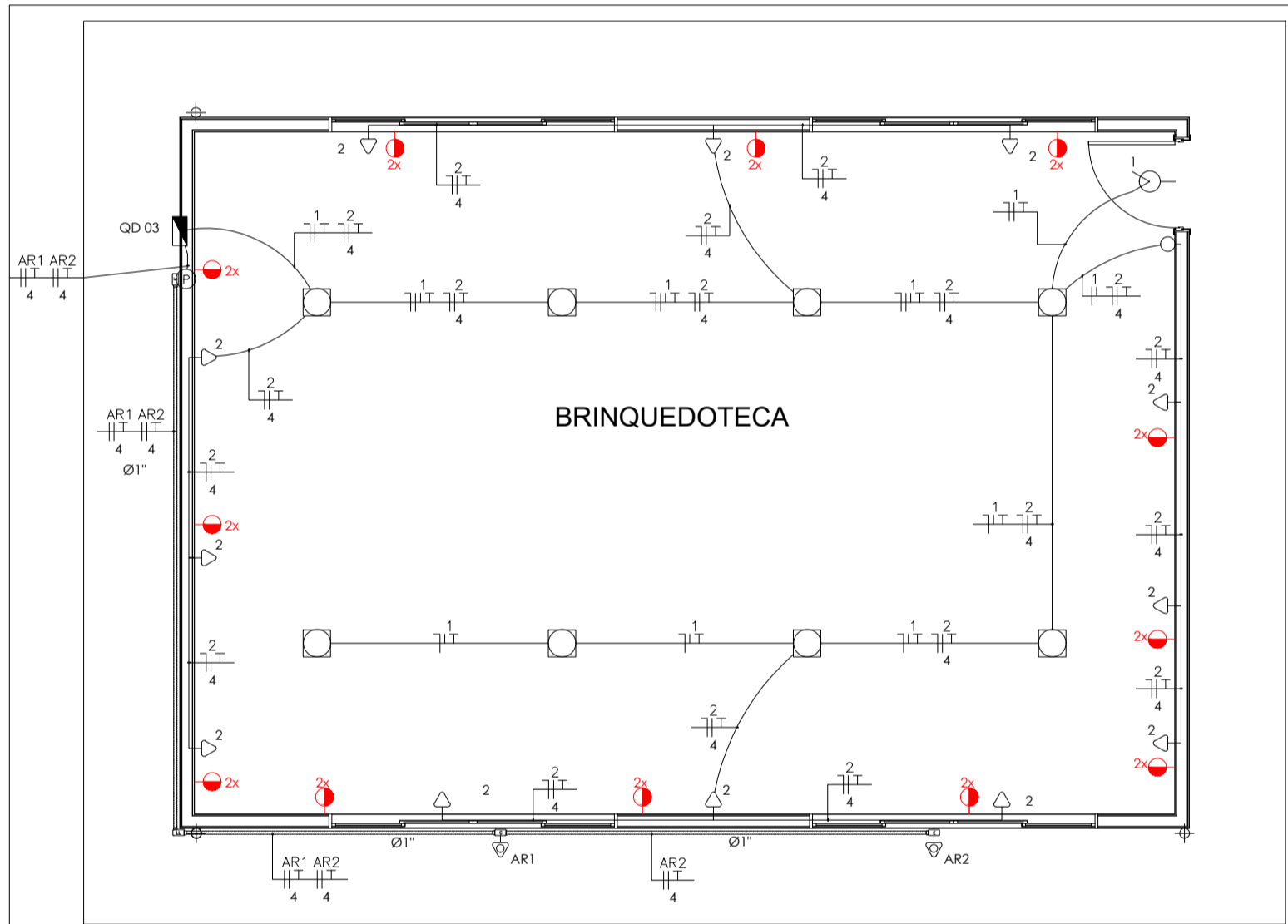

01 PROJETO ELETRICO E LÓGICA
ESCALA 1:50

NOTAS
TODOS OS ELETRODUTOS SEM INDICAÇÃO DE BITOLA TEM A SECÇÃO DE 3/4"
TODOS OS CABOS SEM INDICAÇÃO DE BITOLA TEM A SECÇÃO DE 2.5 MM²

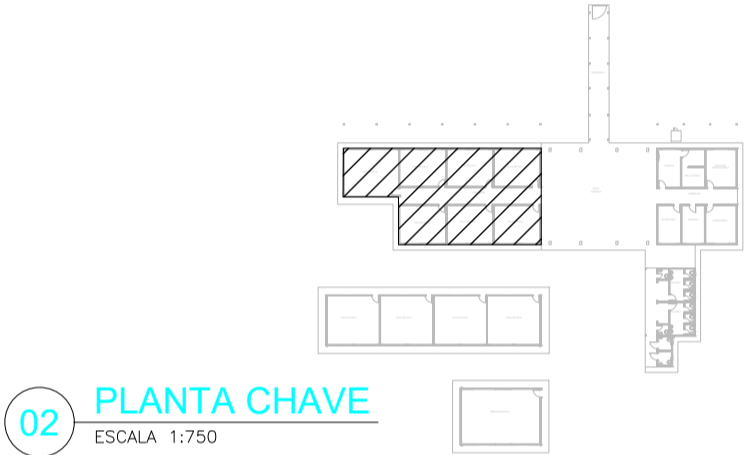

Lista de Materiais

Num.	Quant.	Und.	Dimensão	Descrição
1	56	pc		Caixa 2x4
2	8	pc		Caixa 2x4
3	9	pc		Caixa 2x4
4	5	pc		Caixa C 1" - 5 entradas
5	2	pc		Caixa de passagem na parede
6	4	pc		Caixa E 1" - 5 entradas
7	2	pc		Caixa LL 1" - 6 entradas
8	1	pc		Caixa LR 1" - 6 entradas
9	20	pc	1"	Conjunto Bucha-Arnela - Condulete
10	7	pc		Disjuntor a seco - DIN
11	1	pc		3P100A
12	3	pc		1P16A
13	1	pc		3P50A
14	7	pc		Disjuntor a seco - DIN
15	7	pc		Dispositivo DR
16	8	pc		DPS - 20kA
17	56,1	m	1"	Eletroduto Condulete - Teto
18	139,04	m	3/4"	Eletroduto Flexível - Parede
19	13,48	m	1"	Eletroduto Flexível - Parede
20	33,05	m	1"	Eletroduto Flexível - Teto
21	165,11	m	3/4"	Eletroduto Flexível - Teto
22	1318,19	m	2,5 mm2	Fio cabo 750 V - PVC
23	929,26	m	4 mm2	Iluminação de Emergência
24	8	pc		Interruptor de uma seção
25	7	pc		Interruptor paralelo (Three-Way)
26	2	pc		Luminária Led Quadrada 18 W
27	51	pc		Quadro Geral de luz e força (24 módulos)
28	1	pc		Quadro Geral de luz e força (40 módulos)
29	7	pc		Tomada caixa 30cm
30	49	pc		Tomada para Ar Condicionado
31	7	pc		Tomada para Ar Condicionado

LEGENDA:

	- Iluminação de Emergência
	- Interruptor de uma seção
	- Interruptor paralelo (Three-Way)
	- Luminária Led Quadrada 18 W
	- Tomada caixa 30cm
	- Tomada para Ar Condicionado
	- Caixa C 1" - 5 entradas
	- Caixa de passagem na parede
	- Caixa E 1" - 5 entradas
	- Caixa LL 1" - 6 entradas
	- Caixa LR 1" - 6 entradas
	- Eletroduto no Teto
	- Eletroduto Condulete 1"
	- Neutro, Fase, Retorno, Terra

	ANO: 2023	TIPO: ELE	FOLHA: 01/03	
CONVENIENTE: PREFEITURA MUNICIPAL MACHADINHO D'OESTE		LOCAL: AV CASTELO BRANCO, Nº 4370, MACHADINHO D'OESTE		MODIFICAÇÕES:
OBJETO: REFORMA EMEIEF BOM FUTURO		ÁREAS:		A.
CONTEÚDO:		ÁREAS:		B.
PROJETO ELÉTRICO E LÓGICA		ÁREAS:		C.
AUTOR: JOÃO PAULO LOPES		DES:		D.
V: PREFEITURA MUNICIPAL		DATA: 15/01/2028		D.
I: PREFEITURA MUNICIPAL MACHADINHO D'OESTE		DRE: METROS		E.
S: AUTOR:		ESC: INDICADAS		F.
T: O				



D: 902221 e CRC: 23001FB2





Município de Machadinho do Oeste

22.855.142/0001-73
Av. Rio de Janeiro
www.machadinho.ro.gov.br

FICHA CADASTRAL DO DOCUMENTO ELETRÔNICO

Tipo do Documento	Identificação/Número	Data
Documento	LÓGICA E ELETRICA	23/01/2026

ID:	902221	Processo	Documento
CRC:	23001FB2		
Processo:	6-460/2026		
Usuário:	GLEICYONE BARBOSA DE OLIVEIRA		
Criação:	23/01/2026 11:55:56	Finalização:	23/01/2026 11:55:56

MD5:	37F18F341766F5279426F759D1264D1B
SHA256:	DD167BDB997B62120FBC15412D7B8E5548FD2A0EB4506ADB9FF7C8959F9E6478

Súmula/Objeto:

DOCUMENTO

INTERESSADOS

SECRETARIA MUNICIPAL DE EDUCAÇÃO	23/01/2026 11:55:56
----------------------------------	---------------------

ASSUNTOS

CONTRATAÇÃO DE PRESTAÇÃO DE SERVIÇOS	23/01/2026 11:55:56
--------------------------------------	---------------------

A autenticidade deste documento pode ser conferida através do QRCode acima ou ainda através do site transparencia.machadinho.ro.gov.br informando o ID 902221 e o CRC 23001FB2.

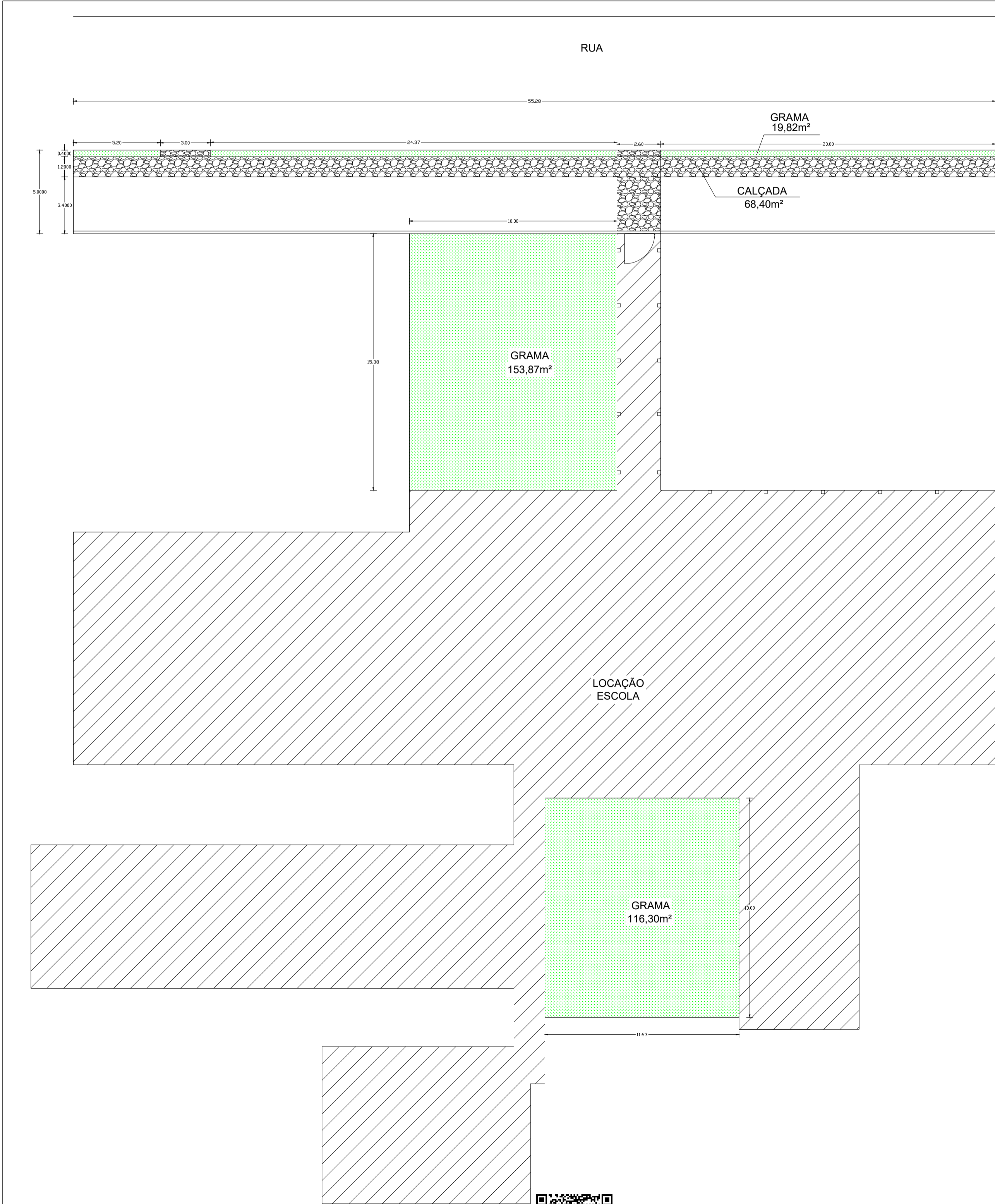

NOTAS

TODOS OS ELETRODUTOS SEM INDICAÇÃO DE BITOLA TEM A SECÇÃO DE 3/4 "

TODOS OS CABOS SEM INDICAÇÃO DE BITOLA TEM A SECÇÃO DE 2.5 MM²



02 PLANTA CHAVE

ESCALA 1:750

Lista de Materiais

Num.	Quant.	Und.	Dimensão	Descrição
1	81	pc		Caixa 2x4
2	5	pc		Caixa B 1" - 5 entradas
3	23	pc		Caixa C 1" - 5 entradas
4	5	pc		Caixa de passagem na parede
5	1	pc		Caixa de passagem no piso
6	9	pc		Caixa E 1" - 5 entradas
7	3	pc		Caixa LL 1" - 6 entradas
8	4	pc		Caixa LR 1" - 6 entradas
9	9	pc		Caixa T 1" - 5 entradas
10	90	pc	1"	Conjunto Bucha-Arnela - Condulete
11	7	pc		Disjuntor a seco - DIN
12	5	pc		1P16A Disjuntor a seco - DIN
13	5	pc		2P25A Disjuntor a seco - DIN
14	2	pc		3P50A Disjuntor a seco - DIN
15	8	pc		DPS - 20kA
16	18,9	m	1"	Eletroduto Condulete - Parede
17	92,1	m	1"	Eletroduto Condulete - Teto
18	140,61	m	3/4"	Eletroduto Flexível - Parede
19	6,28	m	1"	Eletroduto Flexível - Parede
20	6,57	m	1"	Eletroduto Flexível - Piso
21	4,39	m	3/4"	Eletroduto Flexível - Piso
22	119,88	m	3/4"	Eletroduto Flexível - Teto
23	28,99	m	1"	Eletroduto Flexível - Teto
24	1238,62	m	2,5 mm2	Fio cabo 750 V - PVC
25	753,45	m	4 mm2	Fio cabo 750 V - PVC
26	6	pc		Iluminação de Emergência
27	2	pc		Interruptor de duas seções
28	12	pc		Interruptor de uma seção
29	6	pc		Interruptor paralelo (Three-Way)
30	59	pc		Luminária Led Quadrada 18 W
31	2	pc		Quadro Geral de luz e força (24 módulos)
32	39	pc		Tomada 130cm
33	10	pc		Tomada baixa 30cm
34	5	pc		Tomada para Ar Condicionado Split

LEGENDA:

	- Iluminação de Emergência
	- Interruptor de duas seções
	- Interruptor de uma seção
	- Interruptor paralelo (Three-Way)
	- Luminária Led Quadrada 18 W
	- Tomada 130cm
	- Tomada 2P h=190cm
	- Tomada baixa 30cm
	- Tomada para Ar Condicionado Split 18000 BTU/h
	- Tomada para Ar Condicionado Split 22000 BTU/h
	- Quadro Geral de luz e força
	- Caixa B 1" - 5 entradas
	- Caixa C 1" - 5 entradas
	- Caixa de passagem na parede
	- Caixa de passagem no piso
	- Caixa E 1" - 5 entradas
	- Caixa LL 1" - 6 entradas
	- Caixa LR 1" - 6 entradas
	- Caixa T 1" - 5 entradas
	- Exaustor
	- Eletroduto no Teto
	- Eletroduto no Piso
	- Eletroduto Condulete 1"
	- Neutro, Fase, Retorno, Terra

	ANO: 2023	TIPO: ELE	FOLHA: 03/03	
CONVENIENTE: PREFEITURA MUNICIPAL MACHADINHO DO OESTE	LOCAL: AV CASTELO BRANCO, Nº 4370, MACHADINHO DO OESTE	MODIFICAÇÃO:		
DURA: REFORMA EMEIEF BOM FUTURO	ÁREAS:			
CONTEÚDO: GRAMADO CALÇADAS E FACHADA				
AUTOR: JOÃO PAULO LOPES	DES:	DATA: 15/01/2028	D:	
V: PREFEITURA MUNICIPAL		DM: METROS	E:	
I: PREFEITURA MUNICIPAL MACHADINHO DO OESTE		ESC: INDICADAS	F:	
S: AUTOR:				
T: O:				



D: 902215 e CRC: 7C388EF3





Município de Machadinho do Oeste

22.855.142/0001-73
Av. Rio de Janeiro
www.machadinho.ro.gov.br

FICHA CADASTRAL DO DOCUMENTO ELETRÔNICO

Tipo do Documento	Identificação/Número	Data
Documento	LOCAÇÃO GRAMA E CALÇADA E	23/01/2026

ID:	902215	Processo	Documento
CRC:	7C388EF3		
Processo:	6-460/2026		
Usuário:	GLEICYONE BARBOSA DE OLIVEIRA		
Criação:	23/01/2026 11:55:55	Finalização:	23/01/2026 11:55:55

MD5:	27FCDBE3F5286C8EA7BE8D48781D2B4D
SHA256:	4D1229C70675021F56D8CE9832153870E64A1838C260CF23327240B60C1C495F

Súmula/Objeto:

DOCUMENTO

INTERESSADOS

SECRETARIA MUNICIPAL DE EDUCAÇÃO	23/01/2026 11:55:55
----------------------------------	---------------------

ASSUNTOS

CONTRATAÇÃO DE PRESTAÇÃO DE SERVIÇOS	23/01/2026 11:55:55
--------------------------------------	---------------------

A autenticidade deste documento pode ser conferida através do QRCode acima ou ainda através do site transparencia.machadinho.ro.gov.br informando o ID 902215 e o CRC 7C388EF3.